南華日報

汪精衛署

SOUTH CHINA DAILY NEWS
49-51 Hollywood Road. Hong Kong
Cable Address "SWENONIS" or 5478
Radio Address "SWENONIS" or 9850
TEL. { Editorial Dept. 28284 / Business Dept. 25612 / Staff Quarters 20798 } P. O. Box 369

第一五一六號

本日出紙三大張每份售港銀四仙

督印人鄭修湛

館址　香港荷里活道四十九至五十一號
電話　編輯部二八二八四　營業部二五六一二　職員宿舍二零七九八
電報掛號　有線電五四七八　無線電九八五零
郵局信箱　三六九號
定報價目（均港幣計）
本港　每月壹元　全年十元
中國內地　每月式元　全年式拾元
外國各埠（郵費在內）　每月式元伍角　全年式十伍元
廣告價目表可向營業部索取（郵費先惠）

香港荷里活道四十九號中國圖書印刷公司承印

香港政府特准掛號爲新聞紙類第一三六號

最新式 窩倫打攝影機

大道中三十七號　電話二七八九一

美源公司

本公司統辦各國名廠影相器具凡影相所需要者無不齊備並有各種新式攝影機美化照相諸君光顧請爲留意

香港思豪大酒店設在這打道

電話　二六六六四　二六六六九　二六六六六

世界愈文明　起居飲食　愈當講究　本主人胸羅廣厦　時應新潮　特將房租由六元起　減收七折　加宿免費　廳房宏大　空氣光線　適合衛生　附設孟嘗鑊餐部　中西酒菜　精美絕倫　地方寬敞　座位舒適　更闢宏麗禮堂　以備各界舉行文明結婚大典　我親愛同胞　惠然肯來　歡迎恐後

郁儂香粉

乃化妝品之最精美者、幼滑芳馥、保護容顏、柔潤斌媚、梳妝枱畔不可少之珍品也

各公司藥房均有出售

YARDLEY

A.P.B.4

香港中南銀行定期開始營業啓事

本行資本七百五十萬元公積金一百五十萬元總行設在上海國內外各大城鎮均設有分行或代理專營銀行一切業務敝香港分行定十二月一號開幕行址在德輔道中二十四號特此預告

美泰電版公司用德國新式器械日夜電光製版

荷里活道四十九號　電話二五六一二號

皇后大酒店股東常會廣告

啓者本公司定於國曆十一月廿七日下午三時在本酒店註册寫字樓開股東常會省覽民國廿二年癸酉年年結除函達外再登報週知
請股東先生依期蒞會爲盼
再者股東先生住址或有遷移通函或有遺漏希移玉至本酒店取閱年結册爲荷
由十一月十三號起至十一月廿七號止停止轉股合併聲明
香港皇后大酒店有限公司董事局謹啓

注意國貨

民族雜誌第二卷第十一期要目

憲法以外的幾個問題……陳公博
馬賽慘案的觀察……郭威白
日本南侵與法屬越南……林雲谷
中國與香港貿易問題的研究……何炳賢
第十八屆國際勞工大會報告……穆海峯
海軍軍縮會議與日本之將來……永修譯
蘇俄農業之現勢……趙簡子
中國手藝工人的行會和工會……郭子勳
近代人口論的趨勢……馬松玲
因明學發凡……虞愚
中國繪畫之創作……葉季英

上海愛麥虞限路四十五號　民族雜誌社出版
總代售處　上海四馬路中市五七號黎明書局
各埠各大書局均有出售

華商人壽保險公司聯合廣告

永安人壽保險有限公司

純粹意外保險法

語云天有不測之風雲人有霎時之禍福人事靡常可見一斑
生於交通發達之今世交易貿遷往來至便然翻舟覆車時有所聞或傷或亡不幸何極
然使預保有意外險者受傷則有恤金死亡則有賠欵實貴之生命得一有價値之保障爲計至得是則人生與意外保險固自有其密切關係也

每千元保費分四元五元六元三種保費輕廉利益至大

居今日之世而言未雨綢繆之計除人壽保險外似無其他更佳之方法

史量才

陸海通人壽保險有限公司

總行在香港德輔道中門牌二九七至二九九號
電話二六七九五　電報掛號LUKRANGE

人生百年　光陰無幾　生活問題　第一要義　家庭保障　亦要措置　欲求無恙　必須有備　人壽保險　保護備至　既得保益　又得紅利　各界諸君　請爲留意

先施人壽保險有限公司廣告

論婚條件

（一）要有健全的身體：欲知對方身體如何，請查其曾否投保壽險，因保壽手續，必經醫生檢查，故保壽單，無異於身體健康之證明書。

（二）要有愛護家庭的責任心：一般男子，倘於家室有眞實愛情，無不爲家庭預謀切實之保障，而保足額之壽險。

（三）要有儲蓄致富的思想：測驗男子能否節儉，有無儲蓄，請問其有無保壽，一經投保，按期繳費，便是有恆心有儉德之證明；前途發展亦具有絕大之希望。

質言之：持有保壽單者，則具有十足婚姻之條件，可以放心結爲終身伴侶，不必有所置疑。

本公司兼受意外險每千元每年保費一元七毫五仙

本公司專聘駐港英文大醫生爲各保客及其家屬減費診病

本公司行址　香港德輔道中四號二樓　電話二五零七九

犀活第一卷第三期現已出版　內容豐富　函索免費

嘉華人壽保險有限公司

資本二百萬元　純粹華商創辦

雪我東亞病夫之恥　振我黃胄民族之威　應該從個人做起先顧全家庭幸福培養子女教育是造成新國民的第一步養成勤儉美德是眞人壽保險的社會服務

保壽儲金

特地爲普及平民而設爲大衆謀福利之冀圖每人保額百元起碼每月保費不過幾角期內身故可得賠欵期滿生存可得還欵

體保險　特備華資工友百元起碼團

總行香港德輔道中一二一號　電話三四五二三號
分行廣州太平南路四十六號　電話一一八七九號

愛羣人壽保險有限公司廣告

總公司在香港德輔道中六十三至六十五號

劉湘在京談
四川為中央之四川 一切政令均聽命中央
甚歡迎各金融界從事開發川富源

(十一月廿三日南京電)劉湘連日與中央商洽川剿匪等問題、幷會見友好、酬酢甚忙、胃部微覺不適、廿三日特延滬名醫檢察身體、廿三日午後與楊杰作長時間談話、並接見中央社記者、談中央當局旣改組川省府、改進川政、至對進剿川匪大計、當按照中央整個計劃做去、幷設法補充整理剿匪各軍、早日蕩平匪患、總之四川為中央之四川、一切聽命中央、又謂剿匪事平後、川省建設、首要為修築鐵路、公路、末稱此次出川經皖、贛、鄂、各省建設猛進、深為感動、惟生產建設、若在川推行、所得代價諒更驚人、余甚歡迎各處金融界從事開發四川富源、抵京後、見蔣與中央要人埋頭苦幹、極端佩敬、又逢首都防空演習、參加軍民、精神極佳、令人贊許、(中央社)

朱德匪首已竄到宜章附近
偽廿五廿八兩軍越平漢鐵路西竄
偽兩軍西竄

(十一月廿三日漢口電)捷報、偽廿五、廿八兩軍、自廿一年以還、竄擾三省邊區各地、聲勢浩大、雖經迭次痛剿、而仍未能將該匪殲滅淨盡、本年十月間、蔣委員長蒞漢、特召集三省各將領面授機宜、即委上官雲相、為追剿隊總指揮、共編五支隊、於十月十五日向該匪開始會剿、裴莊兩支隊、於十月廿七日陶家河一役、斃匪三百餘名、該匪自知前途阢隉、遂即飄忽逃竄、企圖避戰、而我軍則跟踪追擊、使無喘息餘地、我郝支隊五旅、十一月四日於紅旗山一役、又斃匪六百餘名、並將匪之行李及籠崽隊、婦女隊、等均行截散、殘匪至是、益形狼狽、十一月八日潰竄光山縣屬雲陽山、以圖據山頑抗、而為困獸之鬥、但該匪攀登未及山腹、而我郝劉兩支隊已跟踪趕至、雙方肉搏、激戰之烈、為歷來所罕見、是役斃匪達六七百以上、殘匪遂將傷病匪兵、悉數活埋、僅携偽重要政治人員狼狽逃竄、我各追剿隊為永絕根株計、仍整隊窮追、於十一月十六日羅古砦一役、復經劉支隊斃匪百餘名、於十一月十七日越平漢鐵路西竄、現正由我各追擊隊、及各地駐軍、堵截痛剿中、(中央社)

(十一月廿三日福州電)軍方息、朱德匪首竄到宜章附近、贛西偽新十九師、及獨立團、在龍王廟鏌山、經我軍進勦、向武功山給擬山竄去、我軍沿途節節擊潰殘匪、十八日克復雩都城後、仍繼續搜勦中、(中央社)

賑汀屬難民

(拾一月廿三日福州電)蔣委員長電省府、准撥欵二萬元施賑汀屬難民、並令第八區行政專員、即日在汀設貸款所、(中央社)

(十一月廿三日長沙電)宜章十八日電稱、宜城附近之匪、被王東原師截擊、匪向臨武道縣潰竄、正跟踪追剿中、(中央社)

(十一月廿三日長沙電)寧遠二十日電稱、在嘉禾冷水舖一帶、經李雲杰師擊潰之匪、十九日竄抵寧遠縣屬大水塘一帶、我李師正追踪痛剿、沿途頗多斬獲、(中央社)

(十一月廿三日長沙電)攸城縣長呈報、陶廣師擊破之匪、現收容俘擄五六百名、多江西人、請設感化院收容、施以感化、(中央社)

(拾一月廿三日長沙電)西路軍總部、為使本路軍軍官、堅強民族意識、增進軍事學術、克盡厥職保衛國家起見、決設軍事訓練處、召集本路軍各部隊軍官軍士、分期訓練、由何鍵、劉建緒、分任正副處長、刻正籌備中、(中央社)

(十一月廿三日南昌電)行營以封鎖匪區各機關查獲之各種違章販運日用品及軍用品、應按月依照表式呈報當地軍政長官處理、(中央社)

(十一月廿三日張家口電)察省黨部、及廿九軍特別黨部籌委會、二十二日電蔣委員長、幷轉各路剿匪將士、祝克復瑞金、(中央社)

唐山將改設市政府
人口連年增加 劃周圍二十里為市區

(拾一月廿三日天津電)唐山人口連年均有增加、現達十四萬、近日盛傳將改設市政府、劃周圍二十里為市區、原有公安局、及礦區保安隊、均歸管轄、近正調查戶口、着手籌備、如經省府會議通過、預料明年夏初、或可實現、(中央社)

于右任回院理事

(十一月廿三日南京電)于右任廿三日晨除訪謁蔣外、下午至監察院處理院務、並在院接見各監委、垂詢工作近況、(中央社)

(十一月廿二日南京電)蔣委員長偕凱旋抵京後、各地要人均來京謁、聞于右任、劉湘、夏斗寅等、廿三日均往軍校官邸謁蔣、有所商談、(中央社)

平漢路收入增加

(十一月廿三日漢口電)平漢路今年營業狀況、據調查進欵項下截至十月止、計二五八三萬元有奇、較上年同期約增百萬、十一月十二月兩月貨運暢旺、每月當超過三百萬、預計全年進欵可恢復民國十二年三千二百萬元偉象、(中央社)

一面坡疫症流行

(十一月廿三日天津電)據報載、中東鐵路東段一面坡發生劇烈性之腥紅熱疫症、聞每日死華童十五人至二十八人之間、(中央社)

立法院修正兩案
刑事訴訟案—印花稅法案

(拾一月廿三日南京電)立法院廿三日九時開八二次例會、到委員趙琛等七十四人、主席孫科、報告事項、㈠宣讀上次會議議事錄、㈡平、津、鄂、皖、廿二年度地方普通歲入歲出總預算、呈奉國民政府指令、准予公布、候令行政監察兩院分飭遵照、並令主計處知照案、㈢追認廿三年度蘇省水利建設公債條例暨還本付息表、呈奉國民政府指令、候令行政院分飭知照、並函達中政會案、㈣寧夏、豫、閩、粵、察、五省廿二年度地方普通歲入歲出總預算及青市廿一年度第二次追加地方普通歲入歲出總預算、呈奉國民政府指令、准予公布、候令行政、監察、兩院分飭遵照、並令主計處知照案、(中央社)

刑事訴訟案修正要旨

(十一月廿三日南京電)立法院廿三日晨例會、劉克儁報告修正刑事訴訟要旨、全部共五十二點、茲擇最要點如下、㈠現行刑法既採三級三審制、故本案亦根據此點修正、除內亂罪、及妨害國交罪、由高等法院管轄第一審外、其餘概以地方法院為第一審、㈡被告之羈押章內、經本案增刪修改為甲、現行法對審判延長羈押、無明文限制、本案規定、如犯罪輕微者、以三次為限、乙、新增案經上訴、如被告羈押期逾原審判決定之刑期者、以應撤銷徒刑、丙、聲請停止羈押不得駁回之情形、現行法僅以犯最重本刑為拘役、或專科罰金之罪為限、本案擴張至六月以下有期徒刑、幷將姙婦、產婦、及有人應停止羈押之情形列入、丁、聲請停止羈押改訂以提出保證書為原則、繳保證金為例外、戊、沒收保證金之情形、改訂以被告逃匿者為限、己、另設「雖有應羈押事情形、仍得不命羈押、逕命具保出外候審」條文、庚、被告羈押期內、其親屬人等得檢察官之許可、得前往探視、㈢依現行法被害人得自訴者、以初級法院管轄直接侵害個人法益之罪及告訴之罪為限、本案依照中政會議所定原則、改為凡犯罪之被害人、有行為能力者、均得提出自訴及擴張自訴範圍㈣依現行法得適用簡易程序之案件、以最重本刑為六月以下有期徒刑拘役或專科罰金者為限、本案改為凡不得上訴至第三審之案件、均得依簡易程序之案件、以六月以下有期徒刑拘役或罰金為限、(中央社)

贛省八十三縣 六十九縣遭旱災

(十一月廿三日南昌電)本省旱災概況、經賑務會彙集、全省八十三縣中、被災者達六十九縣、內有九縣全縣被災、臨川一縣損失達二十餘萬元、(中央社)

偽警又無理殺商民

(十一月廿三日天津電)長城內我商民、近偶越城外、即遭偽國警察槍殺、棄屍城內、遵灤薊三縣長、特戒民衆謹慎、(本報)

呈報院長

(十一月廿三日南京電)立法院刑法委員會為修改刑事訴訟法呈報該院正副院長云、為呈報事、竊克儁等奉院令修正刑事訴訟法、當以刑法正在修正、未能同時遽行恢復、經第二十五次院會議決、將司法行政部所擬修正刑事訴訟法草案、交本會審查、遵于去年十二月二十日開始審查、就該草案詳加研究、並參酌各方意見及本考察所得、從事修正、直至本年九月二十日修正案初稿完成、後于十月三十日開始整理、于十一月十日完成刑事訴訟法修正案、計九編二十章、都五百十六條、先後開會共六十七次、至此次修改方針、除依法院組織法、將四級三審制改為三級三審制、及遵照中政會議所定擴張自訴範圍之原則外、力求程序簡便、結案迅速、減少訴訟、防止流弊、其由司法行政部先後送院之刑法簡易程序暫行條例草案、及刑罰執行法草案等、亦已酌量採納、所有修改刑事訴訟法經過情形、理合呈報鑒核、並繕具刑事訴訟法修正案及修正要旨、敬候提交大會公決云、(中央社)

印花稅法案

(十一月廿三日南京電)立法院廿三日例會、修正通過印花稅法草案第十六條稅率表如次、凡發貨表、銀錢、貨物、收據、及帳單、每件所載之貨價或金額滿三元以上者、均貼印花一分、滿十元以上者、均貼印花二分、滿百元以上者、印花三分、負責貼花人、須為立據者、第三章罰則第十八條增加一欵『依前項所定應納稅額三倍數計算、不滿三元時、處以三元之罰金、倘稅額倍數、所科罰金不及三元時、應按三元科罪』、又財政部聲請修改罪則案內所稱、其情事在兩件以上者仍應按件科罪、不適用併科辦法、核與印花稅法原則第十欵所定互相歧異、故仍維持原案、以符原則、(中央社)

尼國副總統昨抵京
先訪汪院長後謁林主席
—林主席贈采玉勛章—

(拾一月廿三日南京電)尼國副總統愛斯畢諾沙、偕秘書諾爾遜及該國駐滬名譽領事關燊高、由外部交際科長林桐實陪同于廿二日晚十一時由滬乘京滬夜車附掛花車來京、廿三日晨七時到下關車站、首都警憲機關得悉愛氏入京、于事前除派警憲到站照料外、並派軍樂隊、及警憲各一隊鵠立站台歡迎、國府派交際科長劉迺藩、外部派交際科科長瞿常、秘書王纘祖、廖承璽、新任駐尼國京城馬拿瓜總領事陳明、僑委會派秘書處長王志遠等、到站迎接、車進站後、軍樂大奏、歡迎人員、先後登車、由林桐實分別向愛氏介紹、愛氏身着便裝、年約六旬、白髮雲鬢、精神飽滿、與各員握手示謝、態度和靄、略表寒暄、即相偕下車、於軍樂抑揚聲中、緩步出站、到站歡送之憲警兩隊、于愛氏經過時、行禮示敬、愛亦脫帽頷首為禮、出站後、愛亦登外部預為備妥之汽車、由劉迺藩陪赴行館揚子江飯店休息、其隨員則由外部秘書廖承璽等招待、乘車赴揚子江飯店、晨十時、愛氏偕關燊高諾爾遜、由林桐實陪同分乘汽車由揚子江飯店赴鐵部一號官舍、拜訪汪院長、外次徐謨、及科長林桐實、引導入會客廳、汪親出接見、互相握手問候、旋即坐談約十餘分、愛告辭退出、由汪徐送至廳門、即由林陪同乘車返行館、十一時半愛依接待日程規定、偕隨員赴國府晉謁林主席、仍由林桐實伴往、國府派衛隊兩排衛隊高級長官指揮站立國府二門內、幷由典禮局派股長李有福、在大堂門下車處迎接、愛等抵府下車後、即由李引導入內、衛隊于愛經過時、行禮致敬、並行劈刀禮、由典禮局長劉迺藩迎愛等入會客室稍憩即啓主席、主席入會客室、與愛氏握手畢、邀愛氏幷坐接談、由外次徐謨作陪、主席居左、愛居右、外次徐謨、魏懷、呂超、左右依次分別坐定、進用茶烟、中午十二時、林主席在府第一會議廳特備中餐宴請愛斯畢諾沙等、並邀蔣委員長、汪院長、居、孫、三院長、及覃振、鄒元冲、顏惠慶、劉文島、唐生智、朱培德、吳鐵城、石瑛、何應欽、黃紹雄、陳紹寬、王世杰、賀耀組、陳樹人、徐謨、呂超、魏懷、林桐實等與宴、陪宴員到齊後、典禮局科長劉迺藩、請主席偕愛氏至餐室入座、與宴、宴畢、主席與愛氏暨與宴各員、至會客室前攝影、攝影後、主席延愛至會客室用茶、稍頃、主席與愛氏握手先退出、與任宴各員略談、亦握手告辭、文官長、參軍長、迭至會客室門、由劉迺藩陪送至大堂門上車、衛隊行禮致敬、愛即偕隨員登汽車返行館休息、(中央社)

主席贈章

(十一月廿三日南京電)廿三日下午三時、尼國副總統偕隨員等、携花圈由外部科長林桐實陪往謁陵、並瞻總理遺容、旋返城、五時汪院長偕秘書長廖承璽答拜、由愛親出接見、談十數分鐘、汪即辭出、又林主席以愛等遠道來華、特贈愛紅色白大鑲綬采玉勛章、以敦睦誼、晚八時汪在外部大禮堂宴愛及其隨員、並邀各院部會長官等作陪、至十時始盡歡而散、愛定廿四日分訪孫科石瑛等、廿五日晨十時赴平遊覽、(中央社)

美農品漲價

(十一月廿二日紐約電)今夏美國天旱、致農民大遭損失、但據今日官場估計、農品因旱災而漲價、可使美國農家收入增至四十三萬萬元左右、約增十萬萬元、此總數較諸物價低落前之常數、仍甚低也、(中央社)

馬蘭谷接收無確期
日駐軍僅三四十人無撤退意

(十一月廿三日北平電)馬蘭谷接收事宜、因詳細手續未商妥、日期迄難決定、前傳已改十二月一日接收說不確、聞日方曾電關東軍請示一切、但尚無答復、故暫告停頓、東陵保管會各機關代表原為七人、現以實驗裁撤、將減一人、名單前已擬定、送省府核奪、亦未發表、東陵日軍間宮聯隊調防承德後仍駐有偽軍一連、馬蘭谷部份開往接替、人數僅三四十名、目下均無撤退模樣、(中央社)

(拾一月廿三日天津電)于學忠談、㈠省府遷否現未確定、如中央通過、本人決奉令而行、並無成見、㈡新省委定二十五日就職、各委二十五日前均可到齊、㈢馬蘭谷接收尚無確期、日偽軍現未撤退、(中央社)

遺孤受撫卹
空軍四烈士

(十一月廿三日南昌電)收復興國時殉難之空軍四烈士、廿三日運柩回籍、行營已奉蔣委員長令特卹四萬元、另由航委會逐年發卹遺孤、(中央社)

印度自主名存實亡
列入保障條欵後
英工黨將投反對印度憲法草案票
英報對報告書評論一班

(十一月廿二日倫敦電)反對派工黨以為印度憲法草案、經兩院聯合委員會修正、列入保障條欵以後、印度自主、名存實亡、工黨將於國會討論此案時、投票反對云、按保守黨中一部份向對憲法草案攻擊、今工黨態度亦已表明、則政府欲在反對派方面取得若干贊成、以求達到原來多數、可謂業已絕望、惟政府地位仍屬穩固、决不致因憲法草案問題、而遇危險也、(中央社)

(十一月廿二日倫敦電)英國今晨各報幾無一不著社論批評印度憲法改革委員會之報告書、除右翼保守黨報紙與工黨報紙、因立場不同、作最酷批評外、一般輿論咸以為此報告書乃甚有力量與權威之政治家文件、泰晤士報述其讀此報告書後所得之印象、謂此報告書幕後有絕大權威作焉、以全體言、政府白皮書中計劃之原則已被採用、此中稍有變更、故此計劃當可為批評者所接受云、紀聞報稱、新憲法雖非無限制的自治憲法、然帝國對於印人趨向自由之要求、已儘量予以協助、印人宜予以適當之試驗云、孟却斯德指導報稱、署名于此報告書者、可為國人證明白皮書之政策、實屬不錯云、晨郵報謂報告書之提議、已徵實全國保守黨之惶懼、該報又謂報告書中流露自認失敗之精神、每日郵報亦謂所添保障、毫無價值、保守黨將因此不投政府信任案云、工黨機關之每日驛報謂、絕大機會今已錯過、如果採用工黨之政策、將以熱誠接受之云、(中央社)

(十一月廿二日倫敦電)各界對于印度憲法改革報告書之意見、不十分一致、印度報紙以為未能徹底得到自治、英國保守黨之意見則以為太急進、但大概說來、該報告書頗得美譽、起草之混合委員會內保守黨委員五人均以為改革案太急進、工黨委員四人另提意見書、以為當修改原案所規定之保障及限制、(英國無線電)

殷蘇爾案
將告審畢

(十一月廿二日芝加哥電)殷蘇爾案現將審畢、為薩謬爾殷蘇爾辯護之律師、切實否認殷蘇爾在公用股票公司失敗以前、已將其自己股票售脫之說、(中央社)

俄將拉攏德
法不贊同俄計劃

(十一月廿二日巴黎電)報載法外長賴伐爾與蘇俄外長李維諾夫、日前在日內瓦談商締結東方羅卡諾公約問題、各報揣測法國如不贊同蘇俄計劃、俄國將與德國拉攏云、(國民海通)

(十一月廿三日巴黎電)此間外交界稱、關於東方羅卡諾公約事、法國尚未答覆波蘭、俟賴伐爾還日往日內瓦再談商後、始覆牒云、(國民海通)

運輸銀幣須驗護照
否則以私運論照章沒收

(十一月廿三日上海電)江海關暨稅務司奉財部關署令、自廿一日起、各銀行於國內運輸整箱或整袋銀幣、須經關驗明財部護照、方准起運、否則概以私運論、貨物照章沒收、(中央社)

新任兩省委

(十一月廿三日南京電)國民政府廿三日令、㈠愛斯畢諾沙給予紅色白鑲大綬采玉勛章、此令、㈡關燊高倪爾森、各給予白色紅藍鑲襟綬采玉勛章、此令、㈢任命沓耀為河北省府委、此令、㈣河南省府委萬舞呈請辭職、萬舞准免本職、此令、㈤任命方其道為河南省府委、此令、(中央社)

兩年軍役制
捷克擬採用

(十一月廿二日捷克京城電)政府定於下星期二向衆院提出法律草案、要求採用兩年軍役制、按捷克現行法律、規定男子自二十歲至五十歲止、一律當服軍役十四個月、一旦動員、則自廿歲至五十歲之男子、皆有應徵之義務、平日員額每年由十月一日至翌年三月卅一日止、為十四萬人、由四月一日至九月卅日止、則僅為十萬人、後備員額為一百五十二萬四千人、(中央社)

同福輪證實已沉沒
該輪曾向日購保險十二萬元
經理李擇甫已赴日交涉賠償
高麗洋遇風

(拾一月廿三日上海電)同安輪船公司同福輪、十月廿六日由日裝木材駛大連、在高麗洋海面遇風失蹤、茲已證實已沉沒、船員五十六人、除船主係俄人外、餘均為華人、該輪局曾向日本某保險公司保險十二萬元、失蹤後、該公司經理李擇甫、即赴日交涉賠償、被難家屬、亦決組善後會、將請求撫卹、(中央社)

合同將簽字
導淮會借欵

(十一月廿三日南京電)導淮會為完成二年施工計劃、前向中英庚欵會借欵、正式合同已擬就、會對各條件均接受、將于二十六日大會討論後、正式簽訂、(中央社)

安達站義軍殺日警
日軍強繳民械所激成

(十一月廿三日天津電)哈訊、安達站、廿二日午刻有日便衣警探三名、行距該站約里餘、突被義軍圍擊、兩斃一重傷、聞該死因、係強繳民械所致、該站當午突佈戒嚴、乘客旅客、亦不准通過、(新亞社)

華北日軍明晨演戰

(十一月廿三日北平電)華北敵秋季總演戰期近、平津塘蘆一帶敵、均開唐山候命、北甯全綫敵、定廿四夜在唐東集齊後、廿五晨全出動演戰、(新亞社)

商接收東陵
殷汝耕訪柴山

(十一月廿三日北平電)殷汝耕今晨謁黃郛後、往訪柴山、對接收東陵事、有所商洽、(中央社)

魯滌平抵京

(十一月廿三日南京電)魯滌平廿二日晚由杭抵京、當赴京邸休息、聞魯此來係晉謁蔣汪、關於浙省賑務、農村經濟及史案糾紛事、有所請示(中央社)

免張海鵬職
漢奸之末日

(十一月廿三日天津電)長春訊、偽熱河軍區司令張逆海鵬、二十日已免職、由偽軍部次長王逆靜修接充、(中央社)

放賑員出發

(十一月廿三日杭州電)浙罹災縣放賑人員、現均出發、惟各縣應放之賑糧賑欵之確實數量、尚須放賑人員根據非救不獲之原則、挨戶按口發給賑票、得一確數、向省報告後、再由省統籌支配、發給糧欵、分別憑票領給云、故災民實際得賑、仍需相當時日也、(中央社)

平市區仍舊
冀省府主張

(十一月廿三日天津電)冀平省市劃界問題、自袁良發表擴大市區理由之談話後、冀省府以該項新劃市區計劃、地域遼濶、東至通縣、西至察邊、南至固安、北至長城、近特擬具草案、主張北平市區應仍依暫定區域分劃、不再擴充、對平市新計劃提出異議、並列舉理由、提交冀平及內部三方代表共同商討、(中央社)

分設佐治局
喜峯口建昌營

(十一月廿三日天津電)喜峯口建昌營分設佐治局、已經省府核准、不久可成立、關于兩局行政事宜、仍受遷安縣府節制、外交事項、由專員公署指示辦理、(中央社)

東亞教育會
蔣夢麟出席

(十一月廿三日北平電)蔣夢麟奉教部電令出席十二月十六日在菲律濱舉行之東亞教育會議、定廿八日赴京轉滬、偕滬江大學校長劉湛恩放洋赴菲、(中央社)

經費已核准
全國勞展會

(十一月廿三日南京電)教部舉行之全國勞展會、經費一萬一千二百十六元、業經主計處核准在本年度教育文化費第一預備費項下動支、國府廿二日已令行政監察兩院、分別轉飭財政、教育、審計、各部知照、(中央社)

新運總會 創行對表禮

(十一月廿三日南昌電)新運總會創行對表禮、于各種公共集會之先、由主席依標準鐘糾正各人時表、以養成守時刻良風、此間即開始試行、(中央社)

何應欽將北返

(十一月廿三日北平電)何應欽左右由京電平、何不日北返、不一定參加五中全會、(新亞社)

溫溪紙廠興工

(十一月廿三日上海電)實部在浙江溫溪建築新聞紙製造廠、建築費計一百九十萬元、已開始興工、明年九月間可完成、(中央社)

籌築蘇嘉支線

(十一月廿三日上海電)京滬滬杭甬兩路籌築蘇嘉支綫、測量工程、業已完竣、填土工程、下月初可開始、(中央社)

今晨最後電訊

(北平電)偽組織任敵為東北十省警務長、對付反日份子、鴨綠江韓革命軍十七日攻入通化、與東邊義軍協作、偽熱省長張海鵬被免職、在熱張部二萬、現營長以上、多換日人、(新亞社)

(北平電)吉鴻昌、任應岐、定廿四日由軍分會軍法組開審、五一軍已將証物送會、(新亞社)

(北平電)玉田匪仍頑抗、情勢嚴重、縣長廿三晨急電殷汝耕、請謀有效解決辦法、(新亞社)

(南京電)五中全會開會期近、現在贛中委、推丁超五、陳慶雲、二人已準備月底前赴京報到、並已分擬提案、以便先期提請秘書處、列入議事日程、(新亞社)

社論 日德同盟

世界風雲因經濟恐慌之持續，遠東均勢之破壞，德法關係以及中歐東歐與巴爾幹問題之嚴重，而愈趨緊張，各國領土與權益之安全，亦因和平工具（條約）之被毀而失去保障，以故各國於競相擴充軍備之餘，復積極進行結納與國，以爲應付未來危機之與援，於是連橫合縱之風，又復返於戰前之形勢，而秘密同盟之空氣，因亦囂然紛起。法蘇之親近固已爲事實，而日英日德同盟之傳說，更引起世人之注意。英日關係所及於太平洋之影响如何，固爲一般人所注意，而日德關係之足以影响遠東情勢，要亦不可漠視，然則日德同盟之可能性若何？殊有加以研討之必要也。

日德進行秘密同盟之消息，自希特勒執掌德國政權及日蘇糾紛發展以來，即已不斷有此傳說，然按其實際尤多僅爲一種可能性的推測，並不能舉出事實之原委。關於此種傳說，德方最近曾加以否認，而日方則似故布疑雲，究竟事實如何，吾人固未可輕率臆斷。**在日德間或有同盟之可能者，其所持之理由，爲共同對蘇聯及國聯兩點；除此而外，別無日德政治軍事同盟之其他必要性之所在。**就共同威脅國聯一點而言，日德先後退盟，其主觀之動機雖完全不同，然兩國均因退盟而陷於孤立，在客觀形勢上利害易趨於一致。且兩國現曾爲世界上最富於進取心而不滿現存條約之國家，其不惜受公約之拘束實具有同感，同時彼此間亦無利害衝突點之存在。故其結合以談共同利益，是乃必然之趨勢。再就共同對蘇一點言，日德又均爲窺伺蘇聯領土之國家，日本在東方向蘇所採之積極攻勢，爲十數年來之一貫政策，至侵佔東北以後其進行益劇。而德國所謂「第三帝國」之計劃，其主要目的地亦在於蘇聯穀倉之烏克蘭，觀於胡根堡在倫敦世界經濟會議之宣言，及盧森堡之活動，可見其政治理想之所寄。故就對蘇而言，日德似有密切結合之必要。同時德方欲聯日以對抗法蘇勢力，此亦意中事。此外，在經濟上，德國工業界年需東北鉅額之大豆爲原料，而日人侵佔東北後亦汲汲於實藏之開發，其本國之資本與機械均感不足，故日德有以大豆換取機械之計劃，可以爲日德接近之經濟的原因。——凡此數點，乃懸忖日德同盟者持論之大概也。

誠然，日德倘果已有政治軍事性質之同盟或將進行同盟，則其根據之原因不外如是。然而吾人評論國際間之任何問題，仍不可僅以一方面之根據而機械的輕下肯定之結論，**日德同盟表面上呈有相當之客觀條件，但吾人以爲在複雜之國際現勢下，恐尚不容積極性的日德同盟之成熟，此其原因乃在於德而不在於日。**日人爲報復國聯，鞏固僞滿進攻蘇聯以及準備應付其所謂一九三五年行將到臨之非常時局，不惟企圖與德國密切接近，且尚積極向波蘭土耳其及芬蘭活動，以謀攜動蘇聯西部之國防線；然而德國之聯日，固尚有考慮之餘地也。蓋由打破現條約之束縛，尚爲德人今日最正至大之要求，**然苟因此而致引歐洲局面之不安，甚至加入遠東之漩渦，夫豈德國之利。**德之于俄雖芥蒂難免，然就其現勢而論，對俄斷不若對法之嚴重，其對俄決不能取攻勢，徒爲日本冒絕大之危險也。至於德與國聯之關係，亦不如日對國聯之完全陷于僵局，在蘇聯入盟以後，其重返國聯非絕對不可能之事，**彼固不能因援助一東方國家之野心而犧牲其在西方各國間之友誼也。**且最近聞諸自德國傳來之可靠消息，德政府對日本方面所播發之新聞，均予扣留，禁止登載，此亦足見德政府深恐日方不負責任之宣傳，將防礙其在歐洲之外交，則所謂日德同盟之內容，由此可見一斑矣。是以吾人觀察所謂德日同盟之傳說，其結合程度決不如外傳之甚。**積極性的政治軍事祕密同盟，吾人雖不否認其在片面的相當的可能性，然綜合全局而觀之，則尚非其時，且距離事實正遠也。**至於外傳德國將向東北進行之商業計劃，**果有其事，自不免使中德友誼感受相當之威脅。**大豆等等固爲德國所需要，然謂其將有何種交換，甚或因取大豆而予日本一若干軍事之援助，果爲德國能力所可逮否，不能無疑，閱日本報章，亦有以爲日德同盟，於日本無多大裨益者，可想見矣。

爲馬賽慘案政治責任問題 南向國聯提（申）請書
兇手恐怖主義黨徒受匈國庇護 要求國聯將此案列入國聯議程
捷羅同情南國申請書

（十一月廿二日日內瓦電）南斯拉夫政府爲馬賽暴殺案政治責任問題，向國聯提出之申請書，業由該國外長葉夫的區提交國聯秘書長愛文諾，申請書略謂馬賽暴殺案關係重大，足以擾亂南國與匈牙利之邦交，固有若干恐怖主義份子託庇匈牙利，而得某某官廳之援助，申請書謂南國爲恐怖主義黨徒之活動，曾與匈牙利直接談判，並于本年九月在南國京城成立妥協，匈牙利允許予以禁止，乃據最近調查，恐怖主義黨徒仍受匈牙利之庇護，故王亞力山大與法外長巴爾都之遇害，即係此輩所爲，而事先佈置，亦係在匈牙利境內行之，又查此次馬賽案兇手之各從犯中，有若于人係從事會經犯案，經南斯拉夫向匈牙利提起交涉者，據其供詞，可見渠等不獨受匈國之庇護，並係成群居住於匈國境內，直至馬賽案發生之前夕爲止，南斯拉夫並查出若干文件，以爲申請書所列各事之証明，南國政府要求將此案列入國聯議程，以便於下屆行政院開會時討論之，（中央社）

（十一月廿三日日內瓦電）南斯拉夫國外長佐域維向國聯會秘書處，遞呈關於馬賽慘案亞力山大王及巴爾都遇禍書，請求研究政治上之責任問題，書內復謂，國聯會應注意此事，蓋其大可以擾亂南與匈國之邦交，因歹徒在匈國躲避，且得該國當局之擁護，南國因此特請將此問題列入於此次國聯大會之議程中，至於關於此事之一切文件，不久即可寄達國聯會，再者對於暴徒在匈國活動之事，經南國與匈國直接交涉，於七月訂妥協議，照查究所得，則謂馬賽慘案，乃由暴徒在匈牙利所組織，爭於查出暴徒之姓名，均經南國前往提出抗議者，據各方口供，則謂彼等不獨受匈牙利之招待，且於慘案未發生之前，曾在匈國來往云，（本報）

（十一月廿二日日內瓦電）南國政府將關于馬賽暗殺案政治責任之申請書送交國聯以後，捷克與羅馬尼亞政府亦分別以文件送國聯，其內容稱匈牙利容許恐怖主義活動，而生出此項政治責任，足以擾亂該國與南斯拉夫之邦交，故兩國政府對南國向國聯所提之申請書，表示同情云云，（中央社）

（十一月廿三日日內瓦電）國聯會秘書除接南斯拉夫關於馬賽慘案政治責任問題之呈訴書外，同時又接羅馬尼亞、及捷克兩國之呈訴書，其中亦贊助南國之舉者云、（本報）

（十一月廿二日日內瓦電）匈牙利代表愛赫德傳士今日抵此，南斯拉夫致國聯發訴書將馬賽事件之責任加于匈牙利，愛博士極力聲辯，謂南國實欲避免人注意該慘案之原因耳云、（路透社）

（十一月廿三日巴黎電）巴黎市長已決定將巴黎之一道路易名以紀念已故南皇、（國民海通）

驚人消息 有人謀殺慕沙里（尼）

（十一月廿三日羅馬電）南斯拉夫向國聯提出馬賽事件責任問題後、意大利報紙謂一切近代之政治暗殺均當嚴究、最近慕沙尼里亦曾被人圖謀暗殺、兇手係在法境籌劃者云、（國民海通）

僞實行煤油專賣
存大連煤油七十萬罐

（十一月廿三日長春電）僞滿實行煤油專賣、巳撥開辦費六十萬元，據官方報告，現存於大連之煤油、計美孚公司一九二〇〇〇罐、德士古六三〇〇〇罐、亞細亞五〇〇〇〇罐、其他尚有三八四〇〇〇罐、並聞新改稅則現已實行云、（路透社）

員布德氏 抨擊希脫拉 倡法俄聯合

（十一月廿三日巴黎電）陸軍預算佈告員布德氏今日在法下議院，極力抨擊希脫拉，謂希氏決不遵守凡爾賽條約、希氏圖聯絡日本及波蘭以制蘇俄，唯法俄聯合始能維持和平云陸軍委員長飛比氏稱，德國現極力擴充軍備，尤努力發展空軍，如法國取軟弱政策、則適足以召戰禍而已云、（路透社）

保留案通過

（十一月廿二日巴黎電）星期四日佛蘭亭內閣在下議院提出預算案，右派議員提議保留某項不重要之支出，內閣不允接納，但下議院卒通過保留案，此爲佛蘭亭內閣第一次之打擊，但因議院並無提出信任與否，是以尚無若何政治影响、（國民海通）

日閣議 通過預算案
總額二千餘兆軍費佔半數 並決發行債券七百五十萬

（十一月廿三日東京電）內閣全體會議、由昨日下午一點鐘開會，至今早三點鐘、方將明年預算案商決、總額爲二千二百一十兆元，內有四百九十兆元爲撥作陸軍費外、另有五百三十兆元、則爲海軍之用、此外並決定發行債券七百五十萬元、以補收入不敷之數云、（本報）

荷日運費協定終止
日人視爲航務會議失敗結果

（十一月廿二日東京電）日本郵船會社、大阪商船會社、已會同日本其他航業公司通告荷屬東印度之荷蘭航業公司、於十二月一日終止双方之運費協定，日人視此爲巴達維亞荷日航務會議失敗之後果，而爲爾國在巴達維亞所開商務會議決裂之先聲、（中央社）

美催還戰債

（十一月廿二日華盛頓電）美國國務處，致函各國使館，催還十二月十五日到期之戰債，計被催者有十二國、（路透社）

鴉片委會 統計破獲案
胡世澤參加演說

（十一月廿三日日內瓦電）鴉片顧問委員會，今日開會時，美代表富勒氏提出報告，將本年首九個月私運毒物破獲案件統計、（中央社）

（十一月廿二日日內瓦電）中國駐瑞士公使胡世澤，今日在國聯鴉片委員會演說云，中國禁煙不能單獨進行，必須在中國領有租借地之各强國合作，方能收效，因在租借地外國人之走私者，雖經發覺、惟處罰甚輕，而在中國內地者，則科重刑，以故外國人多利用租借地，以偷運毒品入中國云（路透社）

意發行公債
三萬萬利德

（拾一月廿三日羅馬電）意大利發行公債三萬萬利德，（意幣名）三日內即已全數認銷，米蘭一城任銷九千萬利德（國民海通）

國際產麥委會會議 法提議減少產麵量
渣華特謂法現可有麥出口

（十一月廿三日倫京電）國際產麥委員會會議，雖然秘密會商，但據傳訊，則謂法國代表渣華特，曾發出驚人之言，謂法國現可有麥出口，故應須照其他各國看待，彼將法國現在之地位言出，謂法國前造麥、共產八百四十兆巴蘇，除此之外，另存二百一十兆巴蘇，及由北非洲亦收得麥頗多，照法國本國之用度，祇八百五十兆巴蘇而已，故仍存一百零八兆巴蘇也，此種情形，頗爲困難，故法政府提議減少產麵粉至七成或六成五，此法可減少存貨三十兆巴蘇云，（本報）

裴台洛逝世

（十一月廿二日巴黎路透電）前曾充法國外交部秘書長之著名政治家裴台洛、已於今日逝世，享年六十八、（新亞社）

美森林大火
數千畝林地被焚

（十一月廿三日美國維珍尼亞州電）本州西部之森林帶大火，火頭共二百五十處，風勢猛烈，是以極難救熄，數小鎮被火勢包圍，數千畝林地被毁，惟尚無危險，全州救火隊二千人出齊拯救，一部火勢已熄，惟另一部份則更熾，衆人祈禱天雨，現時喪生者只一人被樹壓斃、（路透社）

國聯政院特別會議
討論薩爾公民投票問題

（十一月廿二日日內瓦電）國聯行政院爲薩爾公民投票事、定十一月廿七日舉行特別會議，法外長賴伐爾稱將出席此會、（中央社）

（十一月廿二日薩爾電）薩爾管理投票委員會通令，凡在薩爾區之屋宇標貼關于投票之政治宣傳者，決處三個月至三年徒刑、（國民海通）

佐治偕馬連拿 往柏琼咸宮
賞閱各界贈物

（十一月廿二日倫敦電）佐治王子與未婚妻馬連拿宮主、隨英皇及后乘車往柏琼咸宮、賞閱所收到各界贈送之結婚禮物，聖佐治醫院乃由佐治王子任董事長，現已收到捐款二萬磅，該款爲英國各界人士所捐，作爲賀佐治王子之結婚禮物，聖佐治醫院不日將改建、（英國無線電）

風襲皮拉嘉士港 數輪船沉沒
溺斃四人

（十一月廿三日雅典電）希臘之皮拉嘉士港被颶風襲擊，輪船沉沒數艘、溺斃四人、失踪者六人、（國民海通）

日血盟團員 被控案判決

（十一月廿三日東京電）日本血盟團團員十三名，被控於一九三二年犯強暴行爲之罪，經東京市區法庭，從輕判罪，檢察官要求重懲爲首者四人，但法庭對于其中三人，祇判以終身監禁，餘人則判以監禁十五年，行刺一九三二年二月一任之前財政大臣罪犯，亦判終身監禁云，（本報）

英美海軍代表團昨會晤 美仍根本反對修約
風傳英日或將訂立互不侵犯條約 山本表示日態度並未改變

（十一月廿二日倫敦電）英美兩國海軍代表團明日將舉行會晤，美國人士以爲有人使用手段，使海會初步談話失敗之責任歸諸美國，又美國代表維持主要原則之心理，較前似更堅決，華盛頓政府最近雖有補充訓令寄交該國代表，然美國政府對現行條約之修改，仍根本反對、今晚風傳英日之間爲折服美國起見，或將訂立一種日英互不侵犯條約，以爲英日接近之第一階級，思以此威脅美國云，但英國素來恪守華府九國條約之諾言，其各自治領之堅決意願，以及大部份英國輿論又欲顧全英美邦交，故英日接近之說，實殊不可信，（中央社）

（十一月廿二日倫敦電）昨日下午西門外相與日本駐英大使松平，再度會晤之後，英國方面發言人謂悲觀心理已較前減少云云，本日日本代表山本少將特對記者發表談話，予以更正，謂昨日松平大使與西門外相之談話，雖極懇切，但並非表示日本改變態度，日本代表仍決定繼續誠懇努力，以期廢除華府海約，華府條約應根本廢止，而應當考慮其某項條款宜予保留，爲今之計，宜確立全世界妥協之基礎，而不當僅以華盛頓條約簽字之五國或倫敦條約簽字之三國爲範圍也，山本又謂，如某某國家以爲按之國際利益，華府海約關於質的限制，宜予以推廣，則渠日本相信必樂予贊成也，（中央社）

（十一月廿三日英京電）英外相西門與駐英日大使松平會商後，英外交部宣述員發出宣言，謂政府方面，對於英京海縮談判，現在已不如前之悲觀，今日文遮士打指導報對於此言，曾有評論，謂外交部宣述員所言者，不過指海縮談判、不致有忽然停頓之意而已，又時報著論謂，關於海縮談判，現在美國代表團經已明白宣言，若華府條約內關于太平洋各島不建防衛各款，一經廢除後，則美國定在甘島、岷尼拉，及亞廖地宦島等處，從速建築防衛工事，但據別方消息，則謂此種意思，美國并未正式宣佈，美國出席海縮談判代表，則完全未有是言云，（本報）

西門否認 海軍談話決裂
海軍限制制度破裂 其危害將及全世界

（十一月廿二日倫敦電）外交部參事海軍專家克來琪，今晚舉行盛大歡迎會，招待美日兩國海軍代表團，（中央社）

（十一月廿二日倫敦電）英外相西門今日在下院發言，完全否認英、美、日、三國海軍談話已決裂之說，蓋此言今尚有多少希望也，據關係方面傳出消息，解決途徑現所討論者約有下列三點，㈠廢止華盛頓海約，惟仍予以相當保留，㈡訂定四四四之平等原則，英美海軍須事裁減，㈢日本接受，僅作質的限制，第一途似最有希望，蓋東京方面決正式宣布廢止華府海約也，相信日本對第一點將助同覓求此種方策也，第二途大約不爲英美兩國所喜，第三途亦難實現，因拒絕討論不作量的限制，乃日本方案中根本要點之一也，聞外間所傳日本已正式承認英國得當較日本更大之艦隊之權，但不承認美國有此權一節，實屬不確，日本曾要求共同更高的限度，而施諸各國，英國自亦在此也，西門今日告知下院，海軍談話今仍在進行中，目前宣佈該情實屬不智，但可示其廣大之輪廓，在目下談話中，日本曾提出某種建議，其目的乃在商定一種制度，每國在此制度下，得造艦至共同更高的限度，即達到其應有之噸位總數是也，日本建議中之內容及各方提出融和異見之方法，今皆不能詳細奉告，西門又謂，政府視海軍限制制度之破裂，爲人人之大禍，其危害不僅及于三數國家，且將及于全世界焉，各國若復作軍備競爭，則財政與政治上所蒙之殃害，顯然可覩，無須再述，英政府之代表，毫不存打破談話之意志，苟餘一線希望，而可覓和平之方法，則擬以極友好之精神，進行談話，平等之安全，爲人人應有不可駁詰的權利，但此非謂各國艦隊大小應一律相同也，此端賴每一事件中的責任與其他之性質爲定，吾人今所進行之討論，其主旨乃在盡本身之所能，商定一種基礎，可依以獲得諒解，而不危及任何人安全之意義，吾人覺有途徑可循矣，此當然尚須視簽約國如法意等之意見爲定，西門未謂英國恒以極密切與極友好之手續與他方面接觸，海軍談話之一切發展，均隨時通告法意代表云、（中央社）

齋藤否認談話 原已簽字承認
雖謂並未與記者晤談 奈記者之據情直述何

（十一月廿二日美國費城電）日本駐美齋藤大使向費城報發表談話，謂日本內閣現已決定正式宣佈廢止華盛頓條約，以便解除五五三比率之束縛，日、英、美、三國對于海軍政策，意見參差，事誠有之，但決不因此稍參差而使邦交不睦耳，目前欲求避免海軍在量的或質的競爭，其責端在各國政治家云（中央社）

（十一月廿三日東京電）十一月十一日美國某雜誌會登載日本前首相齋藤一文，今日齋藤宣稱，近數月來並未與該雜誌之記者晤談，亦無還文論，及現在進行之倫敦海縮會議，只於八月初旬時曾與該報記者一談，惟無涉及海縮問題云，該報名記者今日稱，所發表之文乃彼與齋藤數次會談所得之總結語，未發表前曾交齋藤閱目及簽字承認云、（國民海通）

先施化粧品有限公司監製

各大商店均有代售

雪慈 西字羔

長保美容之功

西路軍嚴守零陵
共匪將由桂邊西竄
白崇禧廿二日已抵全州策劃防務
獨立第三師將由臨武追擊

（廣州專訊）贛共匪此次西竄圖川、竄抵湘南宜章臨武嘉禾等處、迭經兩路軍追擊堵截、狼奔豕突、無心戀戰、近分兩路向嘉禾、新田、寧遠、江華、永明、竄道縣桂北全州、又擬犯祁陽、零陵、遶竄慶入川、據官方消息、南路軍獨立第三師、確於皓（十九）日進克臨武縣城、現南路軍追擊計劃、除以獨立第三師李漢魂、教導師繆培南兩部、担任深入湘南追擊共匪而外、其餘警衛旅陳漢光、獨二旅陳章兩部則調回仁化、樂昌、（韶關後方聯衞）南雄以至城口長江九峯等處、則由第一二兩師各抽調一部佈防、幷以獨三師長李漢魂、爲前敵總指揮、統率入湘追擊部隊、昨幷據獨三師由前線返省某軍官述稱、該師第一團、第二團、及教導團三部、自收復臨武後、均已進駐縣城、李師長漢魂、已由坪石抵宜章指揮軍事、特派副師長李江赴臨武組織前敵指揮部行營、以便居中擊剿、一俟行營組設就緒、本人日內亦親赴臨武指揮一切云、

正叙稿間又接前方消息、共匪主力部隊、已抵江華、一三五軍團、數約四五萬衆、現向寧遠方面竄擾、七八九軍團、約二萬餘衆、現徘徊於天堂墟、石下司、水打舖、四眼橋之間、有向寧遠永明全州新田出方面潰退模樣、現湘軍由宜章兩路趕速前進、薛岳部由郴州向嘉禾方面進擊、周渾元部由桂陽零陵縣間方面堵截、幷增調李雲杰軍入湘協剿云、

桂省徵兵防共

宜湘共匪自被各路軍將之包圍痛擊、匪已向陵零方面逃竄、昨據總部軍訊、共匪前鋒確已抵陵零境、惟西路軍之劉建緒李覺等部、均佈防于陵零之湘江西岸、嚴陣以待、匪雖竄抵零陵、但因不能越河而西、蓋河道水漲、故共匪更無法渡過、而桂省四集團軍、預料共匪勢必折入桂境、故須對防禦工事、佈置異常忙碌、昨據四集團軍駐粵某高級軍長稱、副總司令白崇禧、已于廿二日親抵全州、指揮構築防禦工事、又昨據桂省之粵人消息者稱、桂軍事當局、爲黨衞邊陲計、已下緊急命令、令恭城、灌陽、富川、全縣、興安、西延、靈川、龍勝等縣、每甲須出槍一枝、子彈五十發、及男子一人、協同構築防禦工事、故限迅即徵募完畢、又查、剩桂北之駐軍情形、王贊斌師駐恭城、黃鎮國、韋雲淞兩師駐灌陽、直達湘境、周祖晃覃聯芳兩師則駐全縣、故桂北之一角、兵力亦已達五師之衆、故共匪能否侵入桂邊尚成問題、但陳濟棠則于昨廿三日已電令獨三師及教導律師團向藍山出動、沿太原山天堂圩方面進發、協同西路軍將匪夾擊云、

又訊、四集團軍總司令部駐桂行營、爲統一桂警團之指揮計、特決定組織桂林警備司令部、所有駐桂之各部隊、以及各警察團兵、須一律受警備司令之指揮、並爲辦事便利、組織嚴密起見、特又決定於司令部之下、另設置一桂林軍警團隊聯合督察處、並聞昨日已委行營副官處少將處長唐希抃兼警備司令、日內將正式組織成立云、

經匪後之城口

前傳仁化屬之城口于十九日再度被匪攻陷其誤傳原因、業誌昨訊、昨接仁化某商號快函稱、城口自克復後、商民多已先後返圩營業、惟十八日陡聞槍聲、連續不斷、居民于匪禍之餘、又疑另有變故、迨至十九晨、該圩邊區、發現共匪約二三百人麕聚、而駐圩警衛旅部隊則又紛紛出動、咸疑共匪再度來擾、紛紛逃赴縣城、并電龍山運貨物、事後查悉此項殘匪保因共匪大部退出時、被官軍截斷、未及隨同逃竄、十八晚又被包圍痛勦、此項殘匪、走頭無路、乃折返城口邊區投誠、一場警擾、始告甯靜、至城口此次之被匪蹂躪經過、河邊街共被焚燬屋舖七十六家、燒斃男女十餘人、墟邊被焚屋宇十七間、該墟之大商店四興號亦被焚燬、而損失最鉅者、爲公和棧、除被強勒繳現款二千元外、貨物器用、悉被匪臨時投實、其損失總額、約爲三萬元、匪軍抵境時、雖在各商店門口貼有「禁止軍人入店居駐及騷擾」字樣、然事實上適得其反、匪軍退出後、商民紛紛返境辦理善後、惟見店內什物、一無所存、傢私悉被毀爛、滿地糞溺、臭穢不堪、可知匪軍抵境時、實在各商店佔駐、至被擄去婦女三十餘名、至今尚無踪跡云、

取銷匪區封鎖

陳濟棠前以匪蔓延贛閩、經中央命封鎖匪區、斷絕其給養、如火水、食鹽、火柴、鋼鐵、及日用一切需用物品、必經嚴密檢查、始得通過、幷設專賣機關、以專事權、近以贛閩共匪潰竄入湘、對於封鎖匪區事宜、似無存在之必要、特令第一縱隊指揮余漢謀、第二縱隊指揮李揚敬等、轉令附近匪區各縣縣長、暨地方上軍警知照、幷將前封鎖之食鹽等、一概准予弛禁、以利民生云、

匪退郴州補述

昨據獨立第三師由前方返省某軍官語記者稱、西竄共匪、自九峯一役潰敗湘邊之後、朱毛諸匪首鑒於我南路部隊之節節進逼、遂放棄湘東、急退湘南逃竄、至十六日匪軍主力已竄郴宜之線、而趨集於臨武嘉禾一帶、但仍徘徊不敢前進、此次共匪移動、係以僞一軍團之殘餘數百人任前鋒、又僞三軍團殿後、當設兩部於十六日竄至郴州時、紛至附近村鄉大肆擄掠、適值防守永興之西路軍由西鳳渡五里牌兩方開至、在鄧家圳與匪遭遇、激戰竟日、未幾西路軍之後援大部隊馳至、向匪抄擊、斃匪二百餘人、殘部狼狽潰竄、共匪前頭部隊亦以西竄心切、未參加作戰、即倉皇向臨武潰逃、西路部隊以主力尚在衡陽、故亦未追擊云、

一師教導團開抵砰石

第一軍第一師教導團團長一職、自日前總部委任温淑海接充後、余軍長即令該團集中大庾、以便整理補充、現該團整理後、積極訓練、已有半月、大致就緒、李師長振球以該團部隊、無須久留大庾、亟應調往湘邊歸隊、參加追剿工作、故特令調該團、即日啓程入湘、現温氏奉令後、已於昨十九日統率全部經南雄抵達韶關、二十日抵樂昌、二十一日抵九峯、二十二日下午抵達砰石、會合第一師隊歸建、第一軍教導團謝錫珍部接替維持云、

閩西股匪紛紛投誠

獨立第一師第一旅第三團團長陳樹堯、月前乘軍事餘暇之際、乃請假返省、晉謁陳總司令濟棠、報告閩西軍事情形、及請示今後剿匪機宜、返省以來、業有月餘、各項任務、亦告完畢、現爲返防主持軍務起見、特於昨廿三日正午十二時離省、乘廣九路中午快車赴港、轉輪赴汕、當回上杭高梧防次、記者昨在該部後方適晤陳氏、叩詢閩西剿匪情形、據陳團長稱、關於閩西剿匪軍事、本師各部、仍分防上杭、永定、武平等屬、未有奉命開返粵境、本團則駐防高梧墟、閩西各屬共匪、自大部突圍西竄後、零星小股共匪、紛紛向我軍投誠、現上杭、武平、永定匪氛、完全消滅、地方異常安謐、

殘匪攻筠門被擊退

贛匪大部西竄後、其餘殘匪部有進擾筠門嶺、圖由筠門返省犯潯鄔消息、記者昨據新由筠門返省之三軍某軍官稱、贛匪西竄時、曾有揚言派匪進攻筠門嶺、犯潯鄔、平遠之傳說、當時我軍已嚴爲戒備、本月十日、雖有僞學生模範軍千數百人、由會昌方面圖犯筠門圩、但被我軍邱謝兩團擊退後、即竄回會昌、迄今不敢再度來犯、現筠門以下各地均安靖如恒、至會昌方面、中央軍已追近圍攻、旦夕可下、而留守殘匪、亦已準備突圍西竄云、

英使拜會省市當局
明日乘原艦離省來港

（廣州訊）英國駐華特任全權公使賈德幹、於昨廿二日下午四時抵粵後、昨廿三日上午九時半、特偕同其夫人、及廣州總領使費里伯、副領使惠達嘐、參贊弗耳田、及隨從約五六人、往省府拜會林雲陔、省府事前已令公安局派出督察數名、駕駛電單車前往東橋口迎接、十時、賈德幹等一行數人、抵省府時、林雲陔、在特偕同周秘書學棠、梁咨議植槐、伍參議伯勝等、門前歡迎接引、赴洋花廳、賈氏幷檢閱省府禮兵、然後進廳、由林主席親自招待、畧叙寒暄後、約至十時半許、賈氏辭退、往市府拜訪劉市長、由劉市長率同各局局長、伍參事、甘秘書尚仁、在正門迎入客廳、歡叙約二十分鐘、賈公使遂即告退、返回沙面、林主席 劉市長、復于下午三時、親赴沙面英領事署回拜、五時許、林主席在省府洋花廳歡宴、幷邀請各廳長、及各國領事作陪、今（廿四）日下午八時、劉市長及夫人、聯請賈公使暨夫人在市府大客廳歡讌、賈公使定明（廿五）日下午乘原艦返港云、

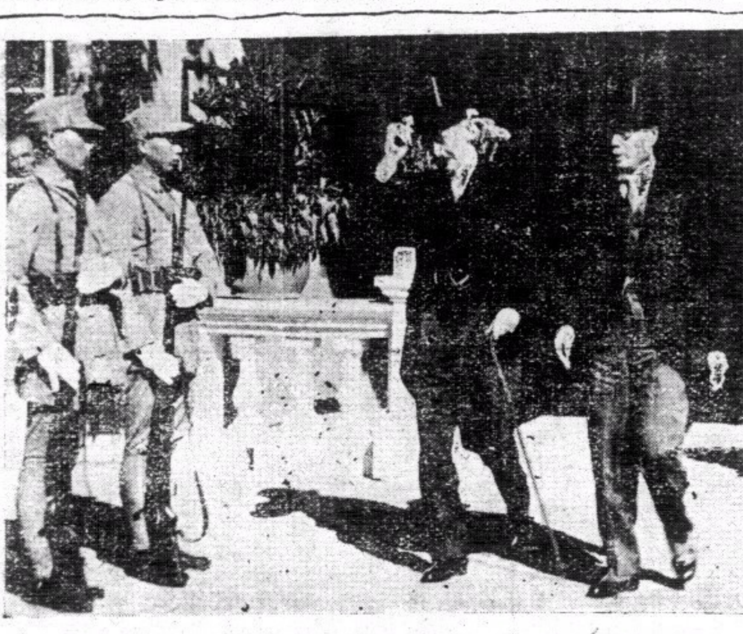

◁英使賈德幹離省府時林主席雲陔送出（民聲社）▷

「第二丁紀徐」機下死
毁價值十萬元之戰機
失事原因續詳

（韶州專訊）本軍戰機于昨廿二日失事、飛行員黃儉跌下斃命、業紀昨訊、茲續查失事原因如下、是日第二機隊長丁紀徐與黃儉兩人、各駕鶴士機騰空演習追逐戰、此時兩機演習已有三十分鐘之久、在該機未墮下前、演習之形勢、係黃機在前、丁機在後、丁機正發機槍向黃機射擊、黃機爲閃避丁機之機槍、乃作螺旋狀而下、欲兜向丁機之後、而返向丁機射擊、凡飛機作螺旋形而下者、當須將機車收閉、因如機車不收閉、其去力既速、再以螺旋形而下、當于瞬間即能及地、稍諳駕機者、當必明其理、當黃氏表演作螺旋形而下時、係離地三千尺、因黃欲兜回向丁機之後駛上、故未及將機車收閉、遂致有此不幸之事發生、但而當該機螺旋於最速度跌下時、黃氏身上雖負有跳傘、因該機螺旋直落、故無法逃出、至跌諸楊基村與冼村間之田野、又查跌下之機、係鶴士機、價値約十萬元、爲最近軍用機之最著者、而一集團則共亦不輕易用此種機出發、此次共匪突圍竄入粵邊、至軍事最緊張之際、粵軍事當局始派兩架赴韶耳、又查黃氏與丁紀徐有同鄉之誼、丁氏最爲倚重、而其技術又得丁氏訓練、故黃在空軍中咸有第二丁紀徐之稱云、

（羅）（鬱）勘界
開始審驗田契
將得確鑿之證據

（廣州專訊）羅定鬱南兩縣爭界案、久懸未決、省府日前派出勘界委員胡棟朝等、親赴塔腳墟勘查、經已抵埗、即日進行繳驗當地人民田契、以證明該地究屬何縣、料是非即可大白、而一段爭界風潮、不久便可消弭矣、

請解釋法令
不得逕呈實部

（廣州訊）市社會局昨訓令市商會等云、以農會工會、漁會、商會、及工商同業公會、關于呈請解釋法令事項、應先呈由主管官署、轉呈接辦、不得逕自呈實業部、各主管官署、將案審核後、確有疑義始可再行呈轉、

廖漢全案與別人無關
南海二李均獲免究
軍法處原定判廖以七年徒刑
陳濟棠卒判令槍決

（廣州專訊）南海縣兵大隊長廖漢全、因私運菜貨人造絲事被獲案槍決、已迭見本報專訊、現據消息、廖被獲後、一集團總部軍法處原定處以有期徒刑七年、後陳總司令以廖之運私、已屬知法犯法、且更胆敢串同外人包運、實屬有失國體、雖死亦不足以蔽其辜、故親行調案審訊、偵查有無同謀人犯、以便分別究治、惟廖矢口供認爲個人所爲、與別人無關、陳總司令乃判令槍決、至現任南海縣長李海雲及南海警衞隊訓練副主任李道軒、以疏於覺察、分呈當局自請處分、業經當局核示免究、並囑以後宜嚴密注意約束各隊兵、惟李副主任道軒則以此案發生、本人實難辭失察之咎、故已呈請中區及南海縣長辭去該職、請委員接替、一俟核准後、本人即行出洋赴外埠遊歷考察政治軍事云、

樹膠保護稅
財政廳決先開征
征收法在草擬中

（廣州專訊）廣東省府、于六月間曾飭令建設、財政、兩廳長、會擬省外貨物入口保護稅、正當計劃開始征收之時、即爲省外各方反對、紛紛呈請撤銷、致未果行、惟本省各縣實工商業團體、則請求尅日施行開征此項保護稅、區廳長據呈後、以各商民所請、自屬實情、惟國內各省運粵貨物、亦同屬國貨、自應同時兼顧、此項保護稅、既以發展工商業爲宗旨、實不能統籌兼審辦理、故特決定將征收保護稅辦法變更、以期便利施行、體察本省商業情形、擇其與本省商業有妨碍頗鉅者、個別征收、分別緩急施行、現以本省之橡膠業最爲衰落、閉歇者甚多、故先從樹膠業征收入口保護稅、而征收辦法及稅率、照應另行擬定、現已飭令該廳經濟設計會、草擬辦法、以便呈請省政府討論、一俟通過後、則由農產品什項專稅局併合兼征云、

貨物稅單填寫錯誤
報關行應負檢舉責任

（廣州訊）粵海關監督、昨奉財部令、報關行如發見稅欵繳納証內、所塡稅欵數目、有誤寫或誤算情事、應用書面向海關據實陳明、如係多征、由關將多征之稅欵發還、如係少征、報關行應立將少納稅欵照補、倘遇少納稅欵、報關行未能照補時、海關得將其營業執照、暫行停止效力、或取銷之、或依照法定手續、責令補償、

不強民當兵
合浦縣府曉諭

（北海訊）合浦縣府昨發出佈告云、照得本縣奉令編組警衞隊、後備隊、完全係爲人民自衞起見、絕無強迫當兵、及征收民槍之事、迭經明白布告、不容稍有誤會、至各正式部隊、來縣募兵、如非出於人民自願應募、亦斷無強令入伍之理、其有非合法招募者、亦經嚴令查禁、乃近有不逞之徒、竟敢造謠惑衆、謂政府將強拉人民當兵、致鄉愚無知、相驚伯有、庸人自擾、實屬可恨、除飭查究外、合亟布告、仰縣屬人民一體知照、務須各安生業、切勿輕聽謠言、自滋驚擾、

二屆自治
公民再登記
無期舉行

（廣州訊）本市二屆地方自治選舉、自市府呈准省府繼續辦理公民登記工作、當即由市府令飭二屆地方自治選舉事務所、結束、而現查該所已結束完妥、而登記工作、倘未開始、實因登記手續、市府秘書處尚未擬竣、至將來辦理此項工作人員、或由劉秉剛、陸幼剛、周棠、雷廣河、鍾礎峯、等主持云、

禁止私製糖
農民反對

（廣州訊）省營糖製造塲、近以本省甘蔗、業經成熟、特於日昨佈告、將番禺所屬、第一、二、三、四、五各區人民所種植之蔗、一律以每担九毫價格收買、爲省營糖製造原料、此後幷禁止人民私行搾糖、及勸論蹄躍訂約賣蔗、聞此事因一般農民反對、將擬再行變更辦法云、

省行輔幣劵
未定期發行

（廣州訊）廣東省銀行、前曾向香港訂印輔幣毫劵角、五角、兩種、共數十萬元、發行市面、業經運抵省垣、但尚未簽字、及定期發行、將來發行若干數量、及是否發出各縣市流通、現尚未能決定云、

禁隨糧帶征
警隊費

（廣州訊）財廳昨據南海縣編練處呈、畧以現奉中區綏靖署令飭、着從速規劃統一警衞隊經費、擬查照前案、隨糧帶征警衞費、由本年十二月開始征收、俟將來田畝調查完竣開征地稅之日、再行取銷、財廳據此、當指復云、查該縣現已派員評價、應即將評定區內各鄉地價造稅冊、先行開征臨時地稅、以期及早將警衞隊統一收支、所請仍由隨糧帶收之處、着毋庸議、

職業補習班
工廠須附設

（廣州訊）教廳爲推行職業教育起見、對於現在之工廠、及工業同業公會、擬一律推行職業教育、其辦法、㈠在省縣市營及私營工廠、附設職業補習班、除該廠內原有工役盡量參加外、得酌的情形另招學徒補充、由政府予以津貼、於不妨碍該廠規定工作範圍內、劃出補習時間、授以各種關於各該科職業之普通智識、使現役工匠程度、得以提高、㈡各工業同業公會、應附設工業研究班、由政府酌派堪任師資者、定期前往指導、幷使知國內工業之趨勢、共謀業務之發展、該案一俟省府通過後、即可舉辦云、

市劵揭封無期

（廣州訊）各機關封存在省行之市立銀行兌票、定期雖澈、現仍揭封無期、外傳已定本月卅日實行揭封、係屬誤傳云、

禁止小童携銀出口
省江輪渡已停止代客運銀
防範取巧

（廣州訊）自由銀征稅、一般奸黠者、因利用本省府准許每人携銀廿元出口之規定、遂多帶小童携銀下船、關員雖有察覺、亦以格于成例、不能干預、至最近因發覺利用此法偷運者日夥、乃由海關規定、由值日關員于執行職務時、即向搭客說明此項禁令、如所携小童身上帶有銀幣者、無論多小、須預先檢交、成年人携帶、倘有隱匿、一經搜獲、定予沒收、

輪渡停運

來往省江船渡、向日每天皆有大宗銀元、運往江門、最近因查悉有奸人乘機偷運出口情事、當由財廳嚴予取締、現來往省江各輪渡、已通知各行商、于昨廿三日起、一律停止代客運帶銀元赴江、各該渡巡馬、代客帶銀信、亦祇限銀元二十枚、惟銀角則併無限制、仍准如常運帶、

不絕緝獲

拱北關駐前山三廠區關、自奉令嚴密搜查來往客車行李、防範偷運銀毫出口後、關連日執獲大洋、已有一千六百餘元、業已呈報拱北稅務司核辦云、

河南南田鄉
鉅劫案
損失千六百元
警察一人受傷

（廣州訊）昨（廿三）晨四時、河南鄉外南田鄉西勝里二九七號突發生匪黨擄劫案、查是時該客人睡鄉中、匪黨一共二十餘人、分佈在嶺頂邊坑、西勝里各橫巷口、以十人入屋、先將大門撬開而入、將各人四于尾房、然後分頭翻箱倒篋搜索、宅主異常機警、將瓦揭開、扳登屋頂、由屋頂落街、奔赴南田分駐所報告、該所即派出警察分頭兜截、警察張勝才及警長黃志華、正在邊巡行至西勝里東坑附近、突遇放哨之匪黨、各匪即開槍向警轟擊、張勝才正擬舉槍還擊、即已受傷倒地、警長黃志華、遙見衆寡不敵、只得奔回報告、加派大隊追剿、附近各鄉閉警、亦出援助、奈匪已搜劫完畢、向崗頂方面逃去、無從弋獲、事後調查被劫去現欵六百元、及金飾衣物等共達一千六百餘元云、

BISHOP'S FRUIT SALINE

庇壽鮮菓子鹽

清凉解毒

吾人身體稍覺不適。則食慾每每退減。或食后不化。不理之則頭痛神頹。百病叢生矣。速服庇壽鮮菓子鹽以輕瀉之。則精神恢復健康如常矣。庇壽乃由鮮熟菓子製成。絕無藥質在內。清凉解毒。味道可口。請試之。

各公司藥房均有出售

香港太平洋行總經理

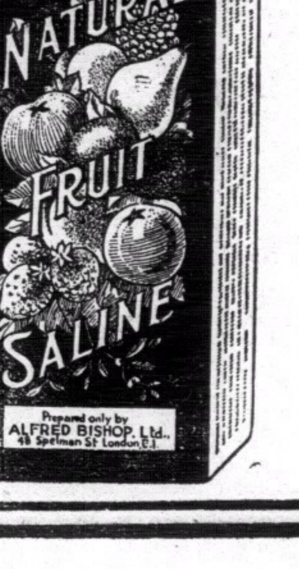

APB

美男少女

試婚的一夕

（黎碧雲投）

我的未婚夫李君．他是一個很活潑的少年．當我由一個朋友介紹相識時．說也奇怪．好似三生石上種下孽緣．一見面便如膠漆的親密起來．經過了好些時候我們的父母均應承了我們的婚事．豈知試婚的一夕．他竟呆呆的坐着．審他的情形．眉目間隱隱地含着無限的憂愁．纔我窮詰之後．月必數發．始謂彼本人近數月來忽患夢口惡疾．精神上受着重大的打擊．即生理上亦爲之變態．言下唏噓不已．儂聞斯言．心爲寸斷．念夫壻徒具外表．一生幸福．將爲之喪盡．因即走訪醫師．冀得補救方法．幸蒙介紹服用青春夢．未盡半打．即獲痊愈．特爲文介紹之．並望世之有患斯疾者早日購服．俾得早離苦海．同登樂境．青春夢每枝一元．一打十元．

香港永樂街口壹拾壹號 大中洋行經理

男女無病秘術

常行此法 可獲長生

治病不如防病．若欲自病不生．先須體魄堅強．肌膚充實．蓋非日進精純靈效之猛虎乳不爲功．滋養生者．當先增厚其滋養．滋養厚則生機暢．精神足而體魄強．顏容豐潤．百病不生．德意志最新發明之

專治一切體虛血衰 滋補良藥 猛虎乳

此藥採取新鮮之魚肝．選用純美之虎乳而和以名貴之藥品．用科學新法化製而成．其中所含之維他命最富．功能潤肺除痰．美容健體．舉凡氣血衰弱．諸虛百損．肺癆咳嗽．服之確有意想不到之效力．據衞生專家化驗．一瓶之猛虎乳其功效．等於一千個之鷄蛋．不論男婦老幼．四時可服．若和牛乳以養孩童．一星期可增加二磅之體重云．德意志猛虎乳每盒一元五角．說明書任索 廣州市第一分行下九甫．第二分行高第路．第三分行油頭居平路

華僑 電機捲髮室

科學新式柑油乾電髮機

捲髮特價 由八元起至十六元止

堅道七十七號電話二六四零九

世界怪傑

怪傑是什麼？什麼是怪傑？就是：

醫學界最新發明

兩性妙藥 康的靈

全球名醫實驗讚許

功一強壯身體機能

能一增加人生幸福

藥力神秘，奏效迅速

如無應驗，原銀奉還

詳細說明書函索即奉

男女妙藥 康的靈 每盒四十九可服五天 港銀五元減售三元正

香港永樂街八號A 中德藥房 獨家經理 自動電話二七四一九號

都市之救星 四川肺癆草

肺病之蔓延。已隨都市之文明以俱進。降至今日。肺病已成爲都市間最普遍之流行病。此固由于案牘勞神所致。但亦中因享樂過度。而發者。不少。且不但盛行于都市。即窮鄉僻壤。亦已遍地皆然。各種新式器械療法。以及日光療法。均不能使其消滅。且前者取費過昂。後者曠日持久。非一般患者所能嘗試。自「四川肺癆草」發明以來。于肺癆一症。獨具神功。而且價廉效大。誠爲今日都市之壹大救星也。

乃蜀中天然特產，爲治咳療肺唯一聖藥，凡新久咳嗽，沉重肺癆，莫不立服立愈，據服者來函報告。確有如下之功效。咳嗽限二服全愈！當晚止咳！肺癆保一打斷根！永不復發！

每服港銀一元 附送肺癆調養法

注意—四川肺癆草又名四川癆肺草

各埠分行……廣州靖海路卅二號。汕頭小公園前六號。韶門中山路二零三號。梧州竹安路。南雄事民生路一七九均售

體育版

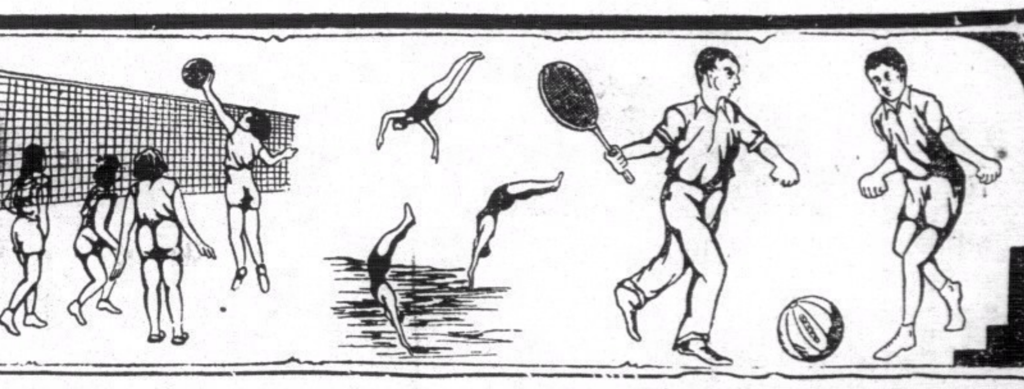

尋常杯足球賽

今日加路連山之聯檯好戲　醉漢

南華甲乙組出師

A隊決出全力戰老鷄林肯隊
士堅拿復出助海軍戰西洋會
南華乙鐵軍整陣戰林肯鋼軍
海軍乙隊對炮兵乙必有劇戰

（專訪）本週內之尋常杯比賽、按表今日各組合計共有十三塲比賽舉行、惟今日適逢全港義勇軍宿營于粉嶺練習野戰之期、香港會與九龍會球員多屬義勇軍隊員、故須隨隊出發、致香港會之戰海軍、與九龍會之戰西洋會、因是而改期、甚至乙丙組數塲亦被牽動、各組改期者凡六塲、是日僅得七塲比賽而已、七塲比賽中、其中不少重要比賽在內、爲萬千球迷所注目者也、甲組賽以南華A對林肯之戰爲最能吸引球迷、蓋A隊百戰百勝、從未失手、今日戰强敵林肯、省方四騎士亦將掃數來港出陣、以期保持不敗威名、西洋對海軍之戰亦屬可觀、因海軍各艦已由英抵港、名左翼士堅拿亦將出馬、健將雲集、西洋會欲取勝實非易事也、乙組賽中以南華乙對林肯與海軍乙對炮兵之戰爲最重要、林肯隊之甲乙組隊同日上下塲在加路連山向南華挑戰、一幕聯檯好戲、球迷僅費數角而得觀兩幕精彩之足球比賽、乃天下最便宜之事、茲將各塲重要比賽之隊伍與實力畧評如下、

南華A戰林肯隊

加路連山上之鋼軍、出戰以來、頭頂威爾殊、脚踢香港會、威壓中華會、屢戰屢勝、縱橫于香港與九龍兩地、所向無敵、本屆之甲組錦標、非A隊莫屬也、誠然、A隊在第一週比賽中、已盡將强敵擊敗、所餘者僅一過氣老鷄林肯隊而已、苟A隊今日再擒老鷄、則A隊在第一週比賽中可穩獲淨勝紀錄、蓋其餘如西洋會、蘭開夏、九龍會與炮兵隊等、A隊勝之、僅如探囊取物耳、又何足惜哉、A隊今日之戰林肯也、對勝利已在掌握、不過爲愼重起見、仍决調全力上陣、以防有意外之失、故省方四騎士决掃數來港出陣、正中衛一職、本定由梁榮照担任、蓋梁之技術邇來大有進展、微此君在、A隊守力未始不受影响、惟梁君于去週A隊餞別威爾殊一戰中與茂倫頭與頭相撞、致傷及頭部、今日能否出戰尚未能决定、因黃美順須任右輔職、鄭季良之足傷未愈、故梁君若不能出戰、則須調美順守正中衛、足傷未愈之鄭季良則須負傷出馬、A隊之陣勢大概如此、老鷄林肯前爲滬上無敵冠軍、來港後、因球員返英、致實力大不如前、本屆比賽、初次出馬、即爲雛鳳之南華B所擒、末後又見敗于香港會、警察會、雖曾兩敗一和、然其實力仍不容忽視者、該隊乃一外强中乾之隊伍、前鋒攻勢甚爲銳利、希近氏能衝、能跑、能射、烈厘之盤、傳、挑、射、又件件皆通、馬路巴士雖不及去屆之勇、但仍爲一等之前鋒、惜前鋒雖强、守衛力薄、其著名之正中衛巴　返英後、後起者技術幼稚、故該隊每與强隊接觸時、守衛綫每被擊至片片碎、大有前門拒虎、後門進狼之歎、該隊今日與實力雄厚之A隊遇、其前鋒雖强、恐仍未能破A隊銅城壁壘、守衛力薄、將大開方便之門予A隊五虎之便利、今日之戰、必有精彩之表演、惟勝負已分、A隊必可穩獲四球之勝利也、茲將双方陣勢錄下、

▲南華A
黃紀良
劉茂　李天生
李國威　梁榮照　梁現贊
葉北華　譚江柏　馮景祥　黃美順　曹桂成

▲林肯甲
覺堅
衣文臣　埃爾
羅立臣　達利　淡臣
燕厨路務　烈尾　希近氏　馬路巴士　馬調氏

海軍甲戰西洋會

信不信由爾、海軍艦金巴倫號已于前日由英返抵本港、名左翼士堅拿與名右輔唐氏亦已返港、彼倆於今日再穿上征袍爲海軍隊效力、西洋會其能免於一敗乎、吾恐其不能倖免、士堅拿之技術、其奔走之速、盤挑之巧妙、傳中之準確、衝刺之猛烈、實不讓於南華A之葉北華、球迷曾觀彼表演者常能憶及之、此君歸來與各艦歸來、彼隊恐不易安枕、西洋會何不幸、今日偏與實力最厚之海軍隊遇、如非苦戰必不能免於慘敗、西洋之靈魂大小告山奴、今日決出陣應戰、惟大告氏任中鋒職、彼之脚頭已不若往昔之清硬、西洋之前哨線得大告氏參加、攻力頓增、但守衛力仍薄、恐不易阻海軍五虎之進展、雖然、海軍雖强、聯絡上仍欠諒解、射球欠準、是亦爲海軍隊之弱點、幸有士堅拿在、海軍取勝必矣、茲將雙方陣勢錄下、

▲西洋甲
寶雲
馬隙氏　碌士V
施路華　比路度　馬隙氏
亞路威士　金氏　大告山奴　小告山奴　加士地路

▲海軍甲
比巴
維斯脫　萊角洛夫
萊夫　麥槐亞　菲溢
士堅拿　千茂夫　維尼路士　唐士　巴打

南華B隊　（景星攝）

球場漫寫

鐵頭撞鐵頭　（盛作）

南華乙戰林肯隊

南華乙曾出戰五次、三勝、一和、一敗、得七分、林肯隊出戰六次、六勝、得十二分、本屆乙組錦標、林肯對之希望極濃、南華乙雖曾一敗、然對錦標仍有染指希望也、兩隊强鎮、今日相遇于加路連山、此塲比賽乃關係于冠軍前途甚大、故南華乙方面、决整頓陣勢以應戰、决調A隊之劉松均與伍寶渠出陣、以增厚前鋒實力、久已倫閒之鄧松柏復出任右衛要職、前鋒諸將攻力頗銳、守將有劉慶才担任中堅、可保無虞、楊本濃已得總會之許可、由甲組調回乙組、尹祖樂有患病消息、屆時如不能出陣、將以莫炎生代之、然攻守力仍未稍減也、林肯隊實力雄厚、未嘗一敗、攻力銳、守力固、尤以其禿頭左翼胎尼氏猶見烈害、此老頭子能衝能射、去年南華乙（即現任南華B）曾以三比四而敗於林肯者、亦胎尼之力也、南華乙今日欲勝林肯、殊非易事、除非全隊有嚴密之聯絡、準確之射球、否則不易爲功、總之、該兩隊之戰、必見劇烈、且看南華乙之實力能否打破林肯未敗之威名也、雙方陣勢錄下、

▲南華乙
鄧日明
鄧松柏　張伯榮
楊本濃　劉慶才　尹祖樂
劉松均　伍寶渠　許耀光　陳德濃　陳德輝

▲林肯乙
鑒羅
高哥洛　多勿士
波打　維路地　淡臣
胎尼　麥堅尼士　衣雲氏　哈巴　勿調氏

炮兵乙戰海軍隊

此塲比賽亦屬重要、蓋砲兵隊出戰七次、五勝、二負、得十分、海軍六戰、四勝、二負、得九分、苟海軍今日能勝砲兵者、則砲兵之地位將因此而受搖動、而海軍則反漸形穩固也、英艦金巴命號抵港後、海軍足球好手雲集、是以甲組之格勒氏、唐尼路、亦調歸乙組、去屆之健將篤士亦復出、故海軍實力之雄、可見一斑、砲兵隊今日遇之、恐不易取勝也、茲將双方陣勢錄下、

△海軍乙
麥士温尼
韓士尼路　蘇路文
畢禮　維斯脫　維地
軒打　唐尼路　格勒氏　寧尼士　篤士

△炮兵乙
麥羅
鍳拉　畢禮士
和定頓　麥頓　恩地
麼士利　衣馬利　烈芝　波名成　利花士

丙組各隊之實力

丙組共有三塲比賽擧行、威爾殊因離港在即、故請改期、軍需隊實力不弱、可勝西洋、飛機隊從未一敗、今日遇弱旅鐵路隊、强弱懸殊、飛機隊可獲大勝、林肯隊實力頗厚、工程隊雖頑戰、料必非其敵手也、

本週內足球比賽秩序

下午四時一刻　（十一月廿四日（星期六））

甲組	香港會對海軍隊	香港會塲（改期）
	西洋會對九龍會	京士柏塲（改期）
	南華A對林肯隊	加路連山
	海軍隊對西洋會	九龍會塲

下午二時三刻

乙組	香港會對威爾殊	香港會塲（改期）
	南華會對林肯隊	加路連山

下午四時一刻

乙組	大學堂對中華會	中華會塲（改期）
	東方會對九龍會	聖若瑟塲（改期）
	炮兵隊對海軍隊	陸軍球塲

下午二時三刻

丙組	軍需隊對西洋會	陸軍球塲
	威爾殊對警察會	㴱成道塲（改期）
	飛機隊對鐵路隊	京士柏塲
	工程隊對林肯隊	鐵路球塲

十一月廿五日（星期日）　下午四時一刻

甲組	蘭開夏對南華B	掃桿埔塲
	中華會對威爾殊	香港會塲（改期）
	砲兵隊對警察會	九龍會塲

下午二時三刻

乙組	蘭開夏對工程隊	㴱成道塲

下午二時三刻

丙組	無綫電對軍糧隊	掃桿埔塲
	蘭開夏對軍醫隊	京士柏塲

南華乙組全體　（景星攝）

尋常杯足球賽

各組最近形勢談

子凝

（專訪）本屆尋常杯足球開賽迄今、將兩度彌圓、各隊在競爭之過程中、積分與日俱增、截至現在、第一輪比賽之塲數、均已逾半、誰弱誰强、亦爲一般球迷所認識、以其績分最高者、則奪標希望至大、故照現日之形勢而推測將來、各組之冠軍誰屬、已在一般球迷意料中、雖戰局變幻不常、日後或有出乎意表之結果、然大致已定、即有變幻、亦當相去不遠、茲按最近各組前四名之績分、分別一談、以供球迷之參考、

最近甲組前五名、爲南華A、南華B、香港會、威爾殊、警察會、將來盟主、决不出此五隊中之一、尤以南華A希望至大、接戰以來、無役不勝、雄心萬丈、確有捨我其誰之槪、查南華A比賽六次、勝六次、得球廿一、失球五、成績至爲優異、次爲南華B、比賽八次、勝六次、和二次、得球廿二、失球十、尚處於不敗之地位、與南華A有兄弟齊榮之可能、又次爲威爾殊及警察會、均三和一敗、績分同等、錄此四隊最近所得績分如下、

隊名	賽數	勝	和	負	得球	失球	總分
南華B	八	六	二	〇	廿二	一〇	十四
南華A	六	六	〇	〇	廿一	五	十二
香港會	八	三	四	一	十七	十五	十
警察會	七	三	三	一	十八	十三	九
威爾殊	六	二	三	一	十六	十二	七

照上表以觀、南華A之績分、高出一切、若能長此下去、保持戰無不勝之盛名、則冠軍一席、誠非該隊莫屬、南華B現在成績雖佳、但其實力並非十分充厚、前此長勝未敗者、不無幸運存乎其間、故從今而後、該隊之前途、殊未可樂觀、且與其對壘之各隊、皆已明瞭該隊之虛實、再在第二輪比賽時、各隊必取對付之方、思以制勝之法、則雖關重重、不易渡過、誠恐該隊之大勢、將由此而受影响、苟非倍加努力、一往無前、則欲償兄弟齊榮之願、殊不容易、

威爾殊日間離港、其出席尋常杯賽之地位、將由華塞斯新軍代之、聞華塞斯實力甚强、曾得直布羅陀督憲杯冠軍、夫如是、亦華隊之勁敵、香港會乃頑旅、曾和威爾殊而勝林肯、由此觀察、亦有一綫之希望存在、警察會B有進步、昨週以五比零大勝聖若瑟、其爲勢如何、于此可見一斑、既其所抱之希望、殊不弱于南華AB兩隊、而其强頑又過之、故他日南華B與之作第一輪比賽時、非奮勇作戰、不難被其所算、甚望B隊諸子、莫以弱者視之、統觀此四隊現在之形勢、當以南華AB兩隊爲最優、華塞斯之技術如何、吾人未經目覩、尚不敢妄斷、警察會雖煊赫一時、但非奪標之主角、倘在第二輪比賽時、南華AB兩隊仍能保持如第一輪之成績、則冠亞兩軍、將爲必得無疑、否則、各隊積分所差無幾、將來竟能超過南華AB兩隊亦未可料、願我健兒好自爲之、

最近乙組前五名、爲林肯隊、南華會、蘭開夏、砲兵隊、海軍隊、此五隊中以林肯隊成績最好、六戰六勝、所向無敵、蘭開夏七戰六勝一負、居於積分表之次席、砲兵隊南華會與海軍隊爲奪標最有資格者、倘其今日與林肯隊之戰、能奪得勝利而歸、則希望更高、否則兩分當南華會所得、局面又從此一變、將來冠軍誰屬、尚有待於解決、至中華乙僅負兩塲、如從今努力以赴、亦尚有可爲、錄此五隊最近所得如下、

隊名	賽數	勝	和	負	得球	失球	總分
林肯隊	六	六	〇	〇	廿三	八	十二
蘭開夏	七	六	〇	一	卅一	九	十二
砲兵隊	七	五	〇	二	十九	十二	十
海軍隊	六	四	一	一	廿五	十四	九
南華會	五	三	一	一	十五	五	七

最近丙組前五名、爲蘭開夏、飛機隊、威爾殊、林肯隊、軍糧隊、此五隊中獨飛機隊未嘗失敗、僅和一塲、績分最高、次爲蘭開夏、又次爲威爾殊及林肯隊、故料此組之冠亞兩軍、必爲軍人隊伍所包辦、錄此五隊最近所得績分如下、

隊名	賽數	勝	和	負	得球	失球	總分
蘭開夏	八	七	〇	一	四一	一〇	十四
飛機隊	七	六	一	〇	二〇	四	十三
威爾殊	八	六	〇	二	二七	十三	十二
林肯隊	七	四	一	二	十九	十二	九
軍糧隊	八	五	〇	三	廿一	二十	十

明日之尋常杯賽

雛鳳隊戰蘭開夏隊

咸公

卓石金病愈將再出馬
炮兵甲戰警察會於九龍會塲

（專訪）尋常杯足球比賽、按表明日共有六塲比賽擧行、除中華甲對威爾殊之戰改期外、餘皆依次序擧行、甲組中最引球迷注目者厥爲南華A對蘭開夏之戰、乙組蘭開夏對工程隊之戰亦有可觀也、華塞斯陸軍隊已于前日由直布羅陀抵港、萬千球迷咸欲一睹華塞斯隊之技術、苟該隊能于星期日能派隊出戰中華會者、則球迷眼福不淺、惟事每與願違、新軍抵港後、各事未備、而威隊又需備離港在即、茲據最近消息、新軍昨特函足球總會要求改期、故須俟華塞斯隊下週與聖若瑟相遇時、球迷始能一睹新軍之技術也、茲將各隊陣勢錄下、

南華B戰蘭開夏

B隊出戰以來、從未一敗、明日與崛起之蘭開夏相遇於掃桿埔塲、一幕劇戰必難倖免、B隊之靈魂于去週患病、現已告痊、明日决再出陣、然驕兵必敗、古有明訓、B隊若能努力應戰者、明日之勝利、當屬諸雛鳳隊、平蘭開夏隊實力平匀、門將穩健可靠、左輔與左翼頗佳、正中衛亦有可取、全隊實力不容忽視也、B隊雖可獲勝、但一幕劇戰、必難倖免也、雙方陣勢錄下、

▲南華B
華錦
余慶元　鍾輝林
李金　林德譜　湯坤
李碩友　卓石金　曾佐治　黎兆鎏　楊水淦

▲蘭開夏
柯士福
哥文　士温
包華　窩打　羅頓
刁利　汚地氏　奧當尼路　韓弗　沙路文

炮兵隊戰警察會

炮兵隊實力平平、出戰以來、敗多於勝、巴度雖勇、然孤掌難鳴、且明日所遇者又屬頑敵警察會、强弱懸殊、警察如能以全力出塲者、炮兵隊必不免於慘敗也、雙方陣勢錄下、

▲炮兵隊
多咸
格蘭斯　學堅氏
夏利士　巴度　士禮
尼地　活地氏　巴拉哥落　衣勿氏　士蔑夫

▲警察會
麥哈地
思派路　畢力門
柏加　哥夫　布祿士
忌連　陳寧士　莊士頓　士提反氏　地派路

體協會改組後

徵求新會員

定期開成立會

本港華人體育協進會向由各華人體育會聯合組織而成、去年會一度改組、最近因改組後、組織未臻美備、復將章程修改、議決由各會推派代表五人、組織執行委員會、並取銷監察制度、以便共勷進行、該會爲此、昨特通函各會、召集下屆執委會議、同時舉行交代、執委會倘有未經加入該會之華人體育會如欲加入、仍得享受推派代表充任執委之權利云、茲將原函錄上、逕啓者、查本會章程當經修改完善、并經執行委員會議通過、准予分行實施、並遵照新章、定於十一月廿八日下午五時半、假座南華體育會召集下屆執行委員開成立會議、辦理選擧事宜、并行交代、除函外、備函附送新章程一份、即希查照第四第五條辦理爲荷、此致□□會、書記高錫威、

林肯甲組　（景星攝）

南華杯馬票

十二月四日結束

南華杯賽會友式圓馬票額發十五萬張、推銷成績爲澳門馬會開從來未有之紀錄、昨誌本報、茲定準於本年十二月四號星期二爲該馬票總結束、確定之期、當經該會執行委員會通告所有分銷委員查照結束、是以最近陸續趕行交收各項者極形忙碌云、

南華A健兒

黃紀良

李天生

劉茂

梁現贊

梁榮照

李國威

曹桂成

黃美順

馮景祥

譚江柏

葉北華

娛樂大戲院

雄稱香港娛樂界之首★ 實為遠東影戲院之皇★

即日最後一天放映

情劇香艷佈景繁華表演動人歌唱巨片

落花飛絮

羅渣比利柯，海德安芝。雙星合演

此片比利柯飾一個愛情雜誌的特約選稿人，因爲想雜誌發達，想出了選美的宣傳辦法．海德安芝就是獲選的美人兒，片中情節香艷，如幻如眞．宏偉塲面如選美人大會，球塲婚禮等，俱動人異常，切勿錯過

明天換映 哀艷刺戟緊張動人恐怖巨片 **人獸關頭**

不日放映 神經六兩年來心血結晶品 **週身八寶**

大華影戲院

◁即日放映▷

美高梅公司再接再厲勝過前集之猛獸片王

野人記 續集

世界游泳冠軍尊尼威士茂拉及慕蓮奧修利雲合作品

獅軍衝鋒。鬼哭神號。象陣應戰。山震岳撼。猛虎怒竄。水底斬鱷。攀繩穿林。扒山越嶺。伏虎降龍。

廿五號星期日加映十二點日塲以免擠擁！

下期換映 派拉蒙公司神怪離奇恐怖片 **靈魂復仇** 比鐵青鬼更厲害！

不日放映 雷電公司猛獸巨片 **齊天大聖續集**

東方戲院

最後一天放映

美高梅最新香艷寫情緊張刺激動人大名片

療情有術

兩顆紅星 奇勒基寶 梅那萊 傑作

痴心女苦害相思病 多情郎療妒有奇方 是銀壇罕見之奇珍異寶 有剖解人體之科學大觀 是醫學界之機械大展覽

同塲加映 羅路哈地合演笑片 **傻警伯**

明天換映 牢獄巨片 **牢獄二萬年**

券價連稅 ▲日場▼ 前座弍毫 星期日及例假弍毫 超等叁毫 ▲夜場▼ 普位弍毫 前座叁毫 小童弍毫 頭等伍毫 小童叁毫 超等捌毫 小童伍毫

九如坊 新戲院

大加華新放映中西声片

即日放映

中華公司出品全部粵語歌唱對白警世國片

薄倖

李曼華 楊業宏 茹美美 瓊仙 合演

同塲加映 白駒榮主唱粵曲 **(五羊皇后)** ◀雙料娛樂座價照常▶

下期廿五號換映粵語戰事愛國有聲片 **戰地二孤女** 胡姍主演

不日放映 **黑夜飛航**

欲得價廉物美之眼鏡者請到

其樂眼鏡公司

大道中五十三號

老花，近視，平光，一概皆備。

接 體育版

滬上足球聯賽 東華會慘敗西商隊

六比二東華會許符二將五角六張 辛克萊勇若當年爲西商曙撐門面

(滬訊)東華會與西商隊、昨(十七)日舉行足球比賽、是日晨間微雨敲窗、下午天青日麗、塲地雖未乾、比賽仍照常、西商隊均係老弱殘兵、東華不妨試用神將許覓成、符賀彬之流、有聲有色、表演「甚爲佳妙、」久不晤面之名將辛克萊、昨忽坐露色相、若非他一損一踢、西商人隊簡直要全軍覆沒、功勞簿上陳惠光當居第一、小萬不知怎的、盤踢傳射、皆不靈光、較之往日、實有上下牀之別、無怪作壁上觀的老將陳歲添、頻顏搖首、歎歎皺眉、「黃金時代」傾勿輕輕過、小萬勉哉、總帳爲六對二、售票收入一千〇七十九元、

兩 陣對圓、一聲吶喊、辛克萊率師東下、洪光邀住短傳、秋亭正待反攻、小鬍子勃琪斯當面搶球、三五回合、哥倫布鬼鬼祟祟、混入禁地、對門力射、差幸稍偏、一眼眼沒有進去、外國人「哇啦哇啦」、贼冤叫屈、曹秋亭即以其人之道、還治其人之身、怒射一記、雖未得手、已使敵門神驚出一身冷汗、三十五分鐘光陰虛度、創業維艱、洪光低傳、瑪大樹入前方、蕩矮虎趕緊向小曹丟了一個眼色、迫近敵門、古德金不知是計、飛身搶出、留下空門、曹氏一腳、初開方便之門、三千球國人民、莫不手舞足蹈、

這 眞是福無雙至、禍不單行、西商隊一球失去、頓露慌張之態、中衛史篤克端的英雄、三次懷抱阿斗、殺出重圍、此時卻惱動了黑旋風符賀彬、什邊關唱一齣「還鄉記」、長驅直入、一路上秋毫無犯、戴院長鼓動神行馬甲、大吼一聲、纖足起處、球被門柱彈回、嚇得敵守將閙閙亂轉、家球伏兵突起、手起刀落、斬得一顆首級、往來不久、休息時間已到

下 半時西商愈不濟事、進攻退守、恍若散沙、辛克萊雖心雄萬夫、爭奈他獨木不能支大厦、三分鐘時、曾入射球區域、不料洪光保護有功、拒人千里、小萬橫傳得力、秋亭還至門前、戴中鋒腦袋一晃、西商隊又失一城、不多會家球遙叩敵門、敵守將眼花撩亂、糊裏糊塗、再遭毒手、符賀彬明火執仗、闖過三關、曹小虎邁出人叢、猛力撲去、連人帶球、實入西商門內、法朋與鄒計馬柯羅面面相覷、做聲不得、說時遲、那時快、家球隔山開砲、彈到開花、已成六對〇之罕見比數、

西 商隊之中鋒辛克萊、前曾歷充埠際大將、身手自是不凡、嵩目時艱、傷心彌甚、於是祭旗興兵、昭告將士、頭可斷、血可流、鴨蛋不可吃、五路進攻、拉遜侵入東華臥榻之旁、辛克萊縱身一俱、長脚踏轉身不及、遂失一城、阿戴立刻造反、帶球東下、宛如天馬行空、等閒之輩、近他不得、家球一射、不幸球神膽小、落荒而逃、拉遜捲土重來、輕車熟路、許覓成智者千慮、顧尚勸不得分身、追關老爺奔來、球已轉入中路、辛克萊渾身解數、稍一躲閃、撤不陳馮、砰然一聲、對門力搗、長睦雖然摸着球皮、依然不生效力、如此這般、六對二比數告成、

尋常杯 甲組各隊足球比賽戰績一覽表

	南華A	南華B	林肯隊	聖若瑟	香港會	威爾殊	中華會	九龍會	警察會	炮兵隊	西洋會	蘭開夏	海軍隊
南華A	——	……	……	3—0	5—1	5—2	2—1	……	2—1	……	……	……	4—0
南華B	……	——	2—1	2—0	1—1	3—3	3—2	4—2	……	5—1	……	……	2—0
林肯隊	……	1—2	——	……	0—3	……	……	3—2	2—3	4—0	2—2	2—1	……
聖若瑟	0—3	0—2	……	——	4—5	……	……	2—1	0—5	……	……	1—4	0—0
香港會	1—5	1—1	3—0	5—4	——	2—2	2—2	……	……	2—0	……	1—1	……
威爾殊	2—5	3—3	……	……	2—2	——	……	……	2—2	……	5—0	……	2—0
中華會	1—2	2—3	……	……	2—2	……	——	3—2	5—5	10—2	……	……	……
九龍會	……	2—4	2—3	1—2	……	……	2—3	——	1—1	1—4	……	2—1	……
警察會	1—2	……	3—2	5—0	……	2—2	5—5	1—1	——	……	2—1	……	……
炮兵隊	……	1—5	0—4	……	0—2	……	2—10	4—1	……	——	2—6	2—2	……
西洋會	……	……	2—2	……	……	0—5	……	……	1—2	6—2	——	2—2	2—4
蘭開夏	……	……	1—2	4—1	1—1	……	……	1—2	……	2—2	2—2	——	0—5
海軍隊	0—4	0—2	……	0—0	……	0—2	……	……	……	……	4—2	5—0	——

橡生杯

橡皮足球賽頒獎

橡生杯兒童橡皮足球比賽、自去月開賽以來、成績異常美滿、現該賽會將告結束、查得最後決賽權者、香港區爲漢英體育會、九龍區則爲魁星體育會、兩隊亦經定今(廿四)日下午三時正在九龍京士柏兒童游樂場舉行最後決賽、屆時幷頒給獎品、聞橡生公司爲獎勵各球員起見、乃擬冠軍者贈球員每與以該公司價值最貴之運動膠鞋一對、而亞軍亦有膠鞋一對云、茲錄双方球員如下、

魁星會 陳眞 羅家駒 鄧建棠 蕭日華 陳錦文 羅夢斌 鍾福光 梁炳坤 吳耀霖 後備 周官支 何樹森 謝錦河

漢英體育會 李殿祺 張松福 文君來 陳燊昭 鄺福華 梁有倫 譚煥章 郭英樂 岑志與 徐聚 吳守志 莫大華 後備

友誼足球賽

西警足球隊前曾與深水埔聯星隊作賽、結果以一比敗北、昨日下午四時三刻兩隊復賽于旺角警察學堂球塲、觀者甚衆、双方演來頗多精彩處、上半時一比零、西警佔先、下半時聯星隊爲保持名譽計、全隊力圖振作、局終、卒如所願、先後由楊子祥之頭劉天申之腿反敗爲勝、二比一、再奏凱旋歌、其陣綫如左、

鄭瑞倫 劉天申 楊子祥 李孔威 黃瑞祺 陳海情 黃靜友 饒熾芬 鄧劍豪 文壽鼓 梁柏偉

乒乓團體賽

全港公開初級乒乓團體比賽、定于本月廿五夕截止報名、屆時並不展期、未經報名參加者、請於廿五夕九時以前到大道東國民英文夜校校內報名云、

友誼籃球賽

華人青年會九龍支會籃球隊、實力殊爲雄厚、昨承九龍西人青年會籃球隊之約、于是日下午五時在西人青年會籃球塲比賽、結果、華人青年會以四十三對卅二之比大勝、是日雙方表演極爲精彩云、

友誼乒乓賽

灣仔模範社乒乓隊、因約稚賢游樂社隊、於本月廿五日下午一時作友誼比賽云、

金龍杯

▲昨日成績

煤炭 和 中環 一對一

▲今日秩序

藝群 對 博愛 三時一刻

復活 對 扶輪 四時半

賀露和 藥丸 藥油膏

家庭需用品

此藥油膏專治皮膚濕毒。刀傷。灼傷。癬癩等病。藥丸則專治氣喘。傷風。氣管不妥等病。式者皆英國出品。風行將及百年矣。誠家庭必備之要品也。各公司藥房均有出售

太平洋行總經理

APB6

HOLLOWAY'S PILLS & OINTMENT

大華影戲院

庶免向隅 請早定座

即日起映美高梅公司鉅片第一聲再接再厲勝過前集之空前偉大猛獸肉搏驚險大名片

野人記 續集

世界游泳冠軍尊尼威士茂拉主演 女明星慕蓮奧修利雲再次拍演

獅軍衝鋒 鬼哭神號 象陣應戰 山震岳撼 猛虎怒竄 雷迅電奔 猩猩發威 結羣飛石 野人挑釁 生吞活剝 水底斬鱷 浪驚山立

尊尼與摩蓮雙雙在深潭水底下作潛水嬉戲如浪裡白條！萬丈高巖巨猿盤據人畜不能逼近如花果山上齊天大聖！

創奇立異 驚險雄竣 猛獸片中無敵霸王 飯可少食 此片不可不看 星期日加映十二點正日塲以免觀衆擠擁請早定座

香港延壽堂

孩寶丹 小兒急驚風疾最效

鳳凰調經丸 乃女界聖藥 老婦服之提神補氣腰脊不痛 中年服之經血調順暗病不生 處女服之資助發育精神活潑

三鞭健腎丸 專治男子腎虧体弱氣衰等症

延壽堂止咳理金丸治咳嗽最靈 萬應喉散統治一切喉痛應驗非常

總行香港康樂道中卅六號 外各埠均有代理

鉅片總滙 電影皇宮

皇后大戲院

即日起日夜四場放映美高梅鉅片

羅拔孟甘穆利 主演賊黨驚險綺情作

野外奇緣

野人記女角慕蓮與修利雲成功作

從舞女的肉腿窩到田間的風月。從殺人的惡霸做到譜花的金鈴

兩曲情歌 五十玉女

下期換映賭城背景趣情喜劇 **還珠記**

暑熱之時季—克甯乳粉之時季也

真正好吃!

兒童之安全飲品。算是克甯乳粉為最。以其味甘可口。兼亦滋補也。調法、先以適量之乳粉、和以先沸過之冷水。便覺美味異常。惟勿過濃。加少許糖、更妙。

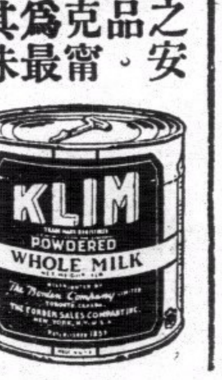

克甯乳 KLIM 美國出品

兒童飲之必能爽涼補體

各處商店均有出售 總經理禪臣洋行

儂愛特別東西及特別的味道

儂性好異、凡物之特異者、皆喜愛之、故一試(當得及芝格)之膠糖、則常愛之、因其香味、確與別家不同而有特別之美點、對於牙齒衛生補益極多。

醫生及牙科專家、常云人之常嚼膠糖者、面部得有適宜之運動、則面肌充實、不但貌美、即牙齒亦色白如雪、牙縫清潔、永無牙痛、口氣常鮮、食味亦美、消化有力、精神常暢、惟請記憶、上列功効、僅能得於美國出品、馳名環球之……

當得膠糖……及……芝格膠糖

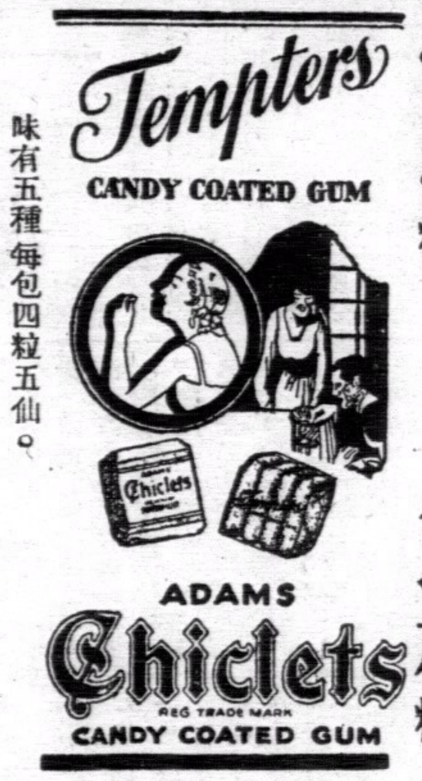

味有五種 每包四粒五仙。

紙包一角 鉄盒式角半

愛情接吻、交面抱舞、夫妻對談、交際談話、唱歌演講、常因口氣不清、討厭對方、極宜慎重預防、口中常含一二片之(新新口香片)清香馥郁、煙後含之、潤喉止咳、(香港歐必成有限公司總代理)

SEN-SEN

Marque Déposée Marca de fabrica Eingetragene Schutzmarke

告羅沙牙梘

白十字牌

Cussons WHITE CROSS Dentifrice 告羅沙牙梘

此牙梘製造適宜，極合衛生，具有芬芳異味，入口頓覺精神舒暢，經刷之牙齒，無不雪白，確為牙梘中之最可靠者。

各大商店大公司均有代售

港聞之一

巡理府史司召陪審員

開庭研究傅(杰)因死

額頸等部傷十一處誰是兇手？

鄭某無辜受辱曾謂必有以報，

數証人作供下星期二再訊

本年九月五日晨六時左右、快活谷哥而夫球會內，忽發覺其剪草工人傅杰、被人用刀斬殺、倒斃地上、該會工人發覺後、即用電話報知灣仔警署、由馬非爾辦前往查究、及攝取照片、當時查悉死者生前嘗與一執波者名鄭某發生口角、幷曾動武、事後鄭逃去無踪、乃疑此事屬于鄭某所為、警察當局對于此慘案、當極力查究、但仍未有頭緒、至昨日下午二時半、乃由巡理府史司約同陪審員巴維士、蘇沙、戴氏三人、開堂研究

傅氏之死

、以備存案、首由史司略述案情、謂本案死者傅杰、年四十八歲、乃快活谷哥而夫球會之剪草工人、傅氏於本年九月五日、忽被人謀殺、死因莫明、究竟傅氏被殺一人謀殺、抑被多人謀殺、實有研究之必要、繼傳醫師碧比作供、略謂於本年九月五日、上午十時、有一年約四十八歲之華人屍首、送入殮房、由余檢驗、時馬菲爾辦在場、余檢驗得死者之喉已被斬斷、額頸等部共傷

約十一處

以頸為致命之傷、時間約在下午十時至上午四時間者、其傷乃用刀所為者云、繼由摩倫英警目將攝影、情形供述後、再由哥而夫球會工人楊甫生作供、死者傅杰、性强悍、且耳聾、每次工作、只用紙書明其事以告之、余乃睡于會中酒巴內者、距離被告房有四丈餘、與房同睡者有何方、鄭、徐等、與死者共七人、死者生前少與人吵鬧、只憶其當晚因草剪之事與鄭某損壞、與鄭某

發生口角

鄭突于本年六月間見之、其人身材頗大、品性頗佳、無與人吵鬧、惟當時傅杰罵其損草剪、鄭否認、傅怒摑之、鄭悻悻然曰、汝無辜毆余、余必有以報也、言畢而去、兩日不返、事發前夕、突于午夜十一時自外返會、見鄭睡于草剪之旁、死者則睡于一帆布床上、余不知其何時返者、不料翌晨而慘案發生、是晨六時、由一小童發覺、奔告各伴、由鄭安電報警署云云、述畢、史司續傳其他工人作供、至五時許、史司乃命押候下星期二下午二時半再訊云、(新亞社)

英國名廠 駝毛衫 鶴茸被 海虎毡 大帮運到 價格克己

德付道新新公司

騙徒施巧技

歸國華僑上大當

設計誘入賭局騙欵後逃去無踪

千餘元血汗代價瞬息盡歸烏有

世俗澆漓、人心險詐、騙徒出沒於市區、墜覇社會、其行騙之手腕、曾出不窮、苟入世未深、或一時貪念、每墜其彀中、然被騙者、頗多歸國僑胞、最可惜者、此輩僑胞遠涉重洋、動輒數十載、由勤儉勞苦積得千數百元、以為養老之資、一旦受騙、其痛苦實不忍言、日昨又有一由南洋歸國之華僑、被匪徒設局騙去現欵千數百元、茲將被騙經過情形、詳述于後、

黎常履歷

被騙者名黎常、五十餘歲、惠州人、妻何氏、黎十餘歲時、即往星洲謀生、以耕種菜園為活、人甚勤儉、頗有積蓄、旋作小販生涯、惟邇來受不景影響、生活乃大不如前、且以年事已老、乃摒擋一切、束裝返國、乃與其婦何氏于本月初九日、乘金生輪抵港、寄寓東方旅店四樓一百六十號房、

被騙經過

黎安頓行李後、即出街兌換本港通用銀紙、乃為匪徒窺見、據黎被騙後、對人稱、彼於是日上午十時許、離店出街購物、至某街遇一生面男子、操惠州口音、自稱名黃四、復對彼謂、有一同鄉亦由南洋返港、携有數千元鉅欵、現寓某店、因患足疾、不能行動、現欲返鄉、無親友偕行、且其與汝為同鄉、請與偕行等語、黎乃信之、乃同至某店四樓某號房、見有五六人、圍賭番攤、惟不見足疾之人、自稱黃四者着其合資投買、自稱黃四七十餘元、旋開得彩、余無餘元、每人攤分三十多大耆本、不如轉讓汝等開彩、而我等投賣也、而黎常又從之、由自稱黃四者為囑官、於是該五六人合資二百元、投賣三番、該黃四忽返首顧謂黎常曰、余現已悉今次實為三番、汝可預携一錢在手、乘衆人不覺時、可擲於攤皮中、則可變而為四、豈非我等得利、黎果從之、而不知騙徒先已察知其偽二、乃着黎投一文於其中、反變為三、是次共輸五百餘元、如是者二次、共輸去現欵千數百元、黎尚不知遇騙、回店時、店中人見其有異、詰之、黎乃盡吐其事、店中人乃代為報案、惟匪徒得手後、已逃去無踪云云、(新亞社)

李濟琛

由梧抵港說

偽閩政府失敗後、李濟琛即返廣西梧州居住、而蔡廷楷等則出洋遊歷、至於久居澳門之徐謙、近忽來港轉程赴閩、然昨日忽傳李濟琛於前日由梧抵港、記者乃往各方調查、據所得消息、前日江寧輪由梧抵港、泊岸後、搭客紛紛登岸、有二婦携帶行李甚多、據稱為李濟琛者、事前已預有汽車一輛、狀類僕役者二名候後、將行李移上車中、聞係載往羅便臣道者、但記者始終未見李氏之面、(新亞社)

駐粵新日領

南來昨日抵港

●今晨晉省●三兩日就職●

新任駐粵日領河相達夫、自奉委後、摒擋一切、即行南來、昨晨九時乘日輪秩父丸、抵達香港、本港日領蘆野預偕屬員到碼頭迎迓、抵步後、對記者略為發表談話、據云、此次南來、尚未就任、各種策劃恐難奉告、余定明晨(今晨)乘輪晉省、三兩日即行就任、而於國際事情、則不欲有所評論云、(中央社)

廣東蠶絲改良局局長

廖崇眞昨發談話

痛陳我國蠶絲落後之原因

廣東改用新法製白薯莨綢

廣東蠶絲改良局局長廖崇眞、昨日由省來港、探其姊北上(即王廷弟婦)、於今晨乘早車返省、記者於昨夕往訪之於旅邸、叩以蠶絲現況、及改良計劃、據廖氏稱、蠶絲局現分為改良區六個、於出產蠶絲之地、每一個區灌以科學的養蠶知識、及改良之技術、以期日趨於良善、尤其著者、乃欲恢復國內之貿易、與乎發展國外之貿易、自改良區分設後、至現在已頗有成效、查絲之用途、雖在不景氣當中、然並不因此而影響、而反增百分之四十、中國之絲所以不能在外國暢銷者、係因其質不佳、夥見毛頭之故、日本則不然、故銷流于美國、其價每担約值四百餘元、而我國之絲則只得二百餘元、日絲每年運售于美洲有四十萬包之譜(一每包有一担)、苟我國能予以改良、則雖增至每担三百元、亦可競奪其銷路、現教農民施用外國種與七種混合、如此每張蠶子之價值可以增至卅元、在往昔農民晒莨綢、要經廿八次乃成、現下研究所得、半小時便可成功、薯莨原非白色、但現有新法可使之成白色、若曰農民製薯莨綢乃用薯莨和泥浸黑、因泥裡有鐵質、故其色黑、查薯莨之作用、在使綢不起毛、苟能施以改良、其糙益當在不少云云、記者旋問以中央歸欵問題、廖謂中央方面經已答允、但時至今日、仍未有欵寄來云、(新聞社)

對於嚴禁在街市留宿案

潔淨局仍堅持前議

街市行遞禀籲請卒未蒙接納

該局覆函昨由羅文錦轉商會

潔淨總局、近欲取締市民在各區街市內留宿、街市行以有碍營業、籲請華商總會、轉請潔淨總局收回成命、當由總會致函潔淨局華人代表羅文錦律師及李樹芬醫生、並請將街市行籲懇事轉達總局、業經羅律師等照辦、於本月十四日、獲總局函復、詳明各項情事、昨羅律師將該覆函抄送商會、查該函為英文、茲將其大意譯之如下、

◇……羅文錦覆函……◇

香港華商總會貴總會司理先生台鑒、啓者、前致函主席黃廣田先生、前致函李樹芬醫生及弟等、內附街市行呈政府禀章、為關於最近取締街市內留宿夥計者、各情均悉、弟等於本月十日、聯名致函潔淨總局、並將貴會來函、與街市行禀章、轉送察核、本月十四日、承潔淨總局覆函、對該事詳為解釋、現送上潔淨總局原函之抄本乙份、但邇來黃主席欠安、未悉能否辦公、若已恢復健康、煩閣下向主席商一切、以便將來進行、弟等之所以遲遲未答總局者、專候黃主席鈞意因來函所述各事、又似難尋出相當反對之理由也云云、

◇……潔淨局覆函……◇

文錦先生閣下、本月十日、大函均悉、前所懇之事、亦經考慮、前者、有數大街市、投訴本局、關於投訴各情、曾在孖剌西報發表、此亦為閣下所能記憶、今街市行指西環與中環街市、俱合衛生、絕無其他事由提出、致本局殊難致答、但以事實言、以限制留宿市內、便能保無不合衛生事、此理固屬不然、因曾接報告、指西環街市內、晚間留宿者、不下四百餘人、前有街市欄主代表三人、曾向弟面陳、街市內欄主、有將床位租人住宿情事、每晚取值五毫、彼等不留住原因、不特因此、更以居市者兒童亦有、所有衣物器具、難保其清潔、況有晚間不行至廁所而在渠道小解者、弟曾目擊一年約十歲小童、竟在渠道當一婦人前大解、其鄰近為果菜部、婦人乃看守該欄者、雖不能斷定該婦人為欄主、但可斷言為並非與市欄無關者、街市內菓菜部份、在閉市時間內、本局有相當辦法以防止盜竊、可預早一小時、准欄主入內料理各貨應市、並指定適當地點、以安置由夜輪運港各物、然後運返街市、如欄主願自行管理者亦可、若是辦理、亦為彼等營業便利、更無增多費用、此實無反對理由、查街市准留宿之始、據弟所知、不外欲看守貨物、今覺以可省看守費用為辭、以與本旨不符、以往之准許者、徒屬偶然之事耳、如祇准夥伴在市住宿、或可行、惟人數過多、難以徵數認識、若發以特証、又易轉給別人、至論一部份為彼等住宿、設有軌外情弊、甚難查悉、其上述種種原因、碍難照准、據最合法律之附則、關于特別食品店留宿夥計問題、其規定與街市相關、本局對此項食品店、亦將施行同一法例也、潔淨局總辦覆、

葡飛行家

昨由澳抵港

●決定今晨由港飛滬●

葡國長途飛行家古魯素氏、及機械師羅達德、兩人最近由葡京起程、作長途之飛行、十八日抵澳門、昨晨由澳來港、九時半抵啓德飛行場、現定今晨六時半開行直接飛滬、擬在滬作一二天之逗留、星期一日回澳歸途行程、及日期未定云、(新聞社)

香港大學

貝璐工科院

●定十二月七日開幕●

香港大學貝璐工程實驗室、現經落成、定十二月七日舉行開幕典禮、由港督貝督主持開幕、查該大學昨已柬請中西仕紳參加、屆時將有一番熱鬧矣、查開幕時間為下午四時云、(新聞社)

新靚就準備

演劇籌善欵

●以補助九龍老人院●

新靚就武功追肖菲濱氏、而表情細膩、求之今日小武、可謂一時無兩、今歲組織新大陸班、本月曾演於高陞戲院、十三夜演龍頭博鳳山一劇、收入之多、竟為高陞開一新紀元、查該班不日為九龍老人院籌欵、再有新劇貢献云、

天氣預測

最近貫於中日間之反旋風現緩緩向東移動、氣壓以揚子江口為最高、今日天氣、吹東北風、溫和、晴、

港空郵新線

●下月十七日將實現●

查本港目下幷無直接航郵之設、而所有寄往歐洲空郵、須用輪船運至星架坡、由該處用飛機運送、是以空郵方面、本港尚未讀到、惟本港對于空郵事業、幷非不加注意、紙以空線問題、有所障礙、不容發展、暫從香港往歐洲空線、須越過廣東省雷州、雷州乃中國領土、非得中國政府允許、實無飛越雷州可能、本港政府前曾與中國政府一度磋商、未獲完滿結果、故香港政府對於發展空郵一事、未能如願、茲據可靠消息、將有一新空郵路線從星架坡直達澳洲者、此線將于十二月十七日可望開始郵運、而本港寄飛機郵件、如係寄往澳洲紐西蘭及雪梨者、均可由此線運往、惟以本港並無直接飛機運郵原故、現下仍須由輪船先運往星架坡、再由星架坡用飛機運載、雖日間接、但較前已進一籌矣云、(中央社)

老人軋斷足

老人莫勝、五十三歲、前晚睡於文咸街中、為送貨之一輪脚踏車輾傷其首部、脚骨亦已折斷、乘車者給與一元、請勿報警、真有烟霞癖者、得欵即往購吐霧、至昨晨九時、始往國家醫院調治、(新亞社)

和平演講會

●特請施玉其律師主講●

本港酷愛和平之士、曾於數月前、在西報登刊告白、徵求同志、組織國際聯盟社、籌備不久、即告成立、其意義無非係提倡世界和平、現該會為使各界明瞭和平之本旨、特於本月廿七日下午五時半、假座聖約翰禮拜堂副堂、請施玉其大律師蒞臨演講、題目為「如何維護世界和平」、歡迎各界到場旁聽、演講完畢、各界可自由討論云、(中央社)

精武會選舉

精武會定明(廿五)日正午十二時、召開會員大會、選舉下屆職員、查屆日由該會會長何華生親到監選、幷由各科科長報告一年來辦理會務經過、及舉行茶會聯歡、查連日會員投票情形甚為踴躍云、

小童被焚斃

深水埔夾不尾有一未編門牌之寮屋、前晚因火水燈傾倒、致燒着該屋一六歲小童、名鄧啓書之衣服、該童受被焚傷、後入九龍醫院醫治、但該童因受傷過重、未幾即行斃命、該童之生母因救火亦被火焚傷云、(新聞社)

胡文虎昨返港

南洋巨商胡文虎氏、是次返港後、旋偕葉貴松晉省、留劉建築陸軍醫院、及民衆醫院、廣州軍政當局、以胡氏熱心公益、前晚由鄒魯周殿邦等、及陳總司令濟棠、省府主席林雲陔、民政廳長林翼中、陳維周等、歡讌胡氏、席間酬酢甚歡、陳濟棠預於是晚讌胡氏、惟今晨本港永安堂因有要事、須待胡氏回港主理、特發電往省、胡接電後、於昨晨乘快車返港、前捐五萬元建築中山小學胡文虎校舍、現已工竣、又捐五萬元建陸軍解剖部、亦經工竣、及民衆醫院、再預算建築費十萬元、約來年八月工竣云、(新亞社)

劉蘆隱昨來港

胡文燦等同車

中委劉蘆隱君、由滬歸來後、便僕僕於省港間、但行踪異常詭秘、昨日下午又乘廣九尾次快車來港、下榻某酒店、記者遇之、但不允發表談話、故不得要領、又查是晚同車者有胡文燦、鄒敏初、鄒殿邦等數人云、(中央社)

電車碰傷少年

少年李發、昨日上午十時為一電車碰傷膝部、後入國家醫院調治、(新亞社)

港聞之二

工務局員毆傷林月芳案

十四審被告仍敗訴

案中四要點被告犯其二從輕判罰

被告方面要求准予再上訴

工務局測量員西人留利、被控於本年七月廿號、在九龍城浦江村、毆打婦人林月芳一案、林氏延冼秉熹律師向九龍巡理府提出刑事私訴、在初審時、由審判官李司判決、被告留利罰欵一百元、另補醫藥費十五元與原告、此事經紀前報、嗣留不服、請勞士庇律師求官將案覆審、李司准予所請、亦經覆審多次、查先後提訊已十三堂、至昨日下午、方由九龍巡理府左堂、李司將案判決、昨日下午兩時半、李司坐堂後、遂將此案判決、

其主文云 此案有要點四欵、㈠被告有擲石舉動、㈡被告擲傷原告足部、㈢被告傷害原告頸部、㈣被告夥同謝福、强牽原告登車、倘若被告有干犯上述其中之一欵、則罪名成立、查第一欵被告已犯有擲石無疑、惟第二三欵乃有疑點、至第四欵、被告夥同謝福强牽原告登車、亦屬

証據確鑿 本司提審此案先後凡十三次、而兩造律師亦已發揮透切、至被告所延之律師、謂原告是次之控告、乃屬虛搆、本司以爲被告律師所述此點、殊爲欠解、查原告與被告、素無仇隙、且無惡感、由是原告何以費如許精神、以証人數名、登堂發誓、指攻被告乎、今本司認定被告爲有罪、惟念原告所傷非重、改判被告罰欵十元、湯藥費取消、至是被告所延勞士庇律師起立、對官稱、被告爲一公務員、自此案發生而後、經被工務局局長

飭令停職 故本席爲被告之生活及其前程計、對此判決當然不服、求司憲特准被告再次進行向高等刑庭上訴、等語、官聆畢、轉詢冼律師對被告請求上訴、有何意見、冼律師答稱、被告此舉直乃費時失事而已、但本席不加反對云、官遂准被告向高等刑庭上訴云、(新亞社)

踼傷孕婦案

譚國入獄一月

小販婦人馬瓊、于本月十六日、在加咸街被一男子踼中下部、氏因有孕、受傷頗重、事後爲華探目劉明等、將一男子名譚國者拘獲、解署控之于案、謂其于十六日在加咸街毆傷婦人馬瓊之罪、案經中央裁判署麥司三次提案、昨早十一時續訊、官命清堂、惟記者得在旁聽該案、仍爲西探奇勒主控、被告直認不諱、旋由西探奇勒對官稱、述事發生後及拘獲被告經過、官聆畢判被告入苦工監一月云(新亞社)

賈德幹

明晚由省來港

英國駐華公使賈德幹、近爲遊覽華南風光及拜晤各地長官、於日前離平南下、經京、滬、杭、福、厦、于廿日乘艦抵汕、備受汕市府及該國留汕僑民之歡迎、賈氏復于廿一日下午、乘科模夫號軍艦離汕直駛廣州、已於廿二日下午在廣州沙面登陸、沙面英領及英僑舉行熱烈歡迎、省市府均設筵歡宴、連日酬酢甚忙、聞英使已定期明(廿五)晚離粵來港、廿六晨到港正式登陸、下榻於督轅、在港逗留數日、香港華商總會、爲表示中英親善起見、定于廿九日下午、在香港大酒店歡宴之云、(中央社)

華藝開游藝會

香港華藝影片公司演員養成所、定於本月廿四日下午七時半、假座油蔴地窩打老道中華青年會禮堂、舉行游藝大會、同時請本港鐵路工程師士勿夫夫人到埸頒給學員修業期滿文憑、並演白話劇、諧劇、双簧、音樂、跳舞等助慶、聞入場劵可向該公司索取云、

青年會游藝會

青年會今晚七時半、在該會大堂舉行游藝會、內容有各種節目、如口琴、中樂、體育、白話劇等、表演全副秩序、均由該會各小團體之團友担任、凡該會會友、可憑証領劵一張入座云、

今日廣播秩序

(下午)一時、氣候報告、一時至二時、西樂唱片秩序、四時至七時、中樂唱片秩序、東施效顰(陳恭鸞、瑞華)夜宴璇宮、(薛覺先)鐵面無私、(鍾劍如、鍾卓芳)、臥薪嘗膽、(錢大叔、上海妹)、臨涯勒馬、(羅家權、肖麗章)、風流皇帝送宮鞋、(白駒榮、呂文成)、冇胆孫子龍二卷、(馬師曾、關影憐)、好過舊時、(李瑞青、槃淑卿)、杜十娘怒沉百寶箱、(上海妹、半日安)、海角尋香、(薛覺先)陳世美別妻、(譚伯業、林超羣)字花廳尋妻、(月兒、湘文)、璇宮艷史覲君之風流辯、(馬師曾、關影憐)、道學先生(月兒、白駒榮、金啓江)、七時、西樂秩序、八時、晚間氣候報告、九時至十一時半、轉播香港大酒店、十一時半完歇、

銀幕新訊

●娛樂 派拉蒙今年特製巨片『人獸關頭』之離奇情節、已見昨報、尤有足道者、厥爲是片之主角查理士羅頓、氏昔爲歐陸最頌盛譽之舞台性格演員、後加入銀幕隸派拉蒙、以主演『深海情魔』而得英國會事氏之號、及主演『英宮艷史』及『羅宮春色』後、聲譽更隆、今且顯赫影壇、不可一世、至最近『人獸關頭』之藝術表演、更覺已臻化境、女主角『加露林拔』、曾主演過許多有名巨片、『人獸關頭』得她助演、眞如錦上添花、聞是片準由明日起、在娛樂戲院公映、●今日則映香艷纏綿巨片『落花飛絮』云、

●大華 美高梅影片公司爲荷理活規模最大公司之一、該公司本年度偉大出品之影權、最近已爲大華戲院奪得、由即日起、選影猛獸片王『野人記續集』、此片乃美高梅再接再厲勝過前集之領袖、仍由世界游泳冠軍韋士茂拉主演、內容景色之偉大、驚險之動人、出世以來、到處打破收入紀錄、聞該院爲免觀衆擠擁起見、特于星期日加映十式點正一場云、

南華日報分類廣告

價目 (一)每三十字每日收費三角不足三十字者照三十字收費 (二)三十字以上每增一字加收一仙 (三)至多以一百字爲限超過一百字作普通廣告計(長期刊登另定優待)

請以電話或函件通知本報廣告部當妥爲刊出

買賣

▲新打樣機出賣 某報有新打樣機出讓約値一百三十元有意購買投函本報信箱七〇號

▲收音機出讓 某君有無綫收音機一架出讓取價從廉請投函本報信箱六五號

▲洋樓出賣 茲有單邊大洋樓一座共四層連士庫五層在中環適中地點價甚相宜合意者請投函本報信箱六十四號

▲電單車出讓 茲有名廠電單車一架(第六二號)出讓、機件完好、索價低廉、有合意者、請到灣仔洛克道四五六號長城汽車公司看貨議價

徵聘

▲女教員待聘 中年女士嶺南大學畢業願充私人教員請函南華報信箱八八號接洽

▲國文教員待聘 某君嶺南大學畢業願任私家補習教員投函請交本報信箱六二號

▲徵銷中西藥品 不論中藥西藥欲在九龍覓一般實商號代理推銷得力者請將藥品及出品廠列明投本報信箱六十號當有答覆磋商

▲家庭教師待聘 茲有某女士、中學畢業、曾任教員、現擬就任家庭教師、日夜時間均可、薪金多寡不拘、合意者請函本報信箱六六號、信封面請書明家庭教師字樣、

租賃

▲貨倉出租 茲有廣大貨倉二間一在堅尼地城門牌一號三號五號一在大道西門牌四百六十八號至四百七十號全間石屎建陣租値非常相宜極合爲工廠之用欲租者請到娛樂行五樓大陸洋行看振興礎商或由電話二五七一七號詢問

▲三樓出租 灣仔春園街六十一號三樓出租知租處本街美華鞋舖

雜件

▲代郵 朱潤宇(靜庭)先生鑒請示通訊處爲荷文啓

▲朱嘉泰先生鑒 請函示通訊處以便接洽

▲珏姊覽 托商之件結果如何至懸鼎力完成不勝企盼妹芝謹上

▲幹臣表弟鑒 港寓何處探訪三日未獲見面乞由安和號示知萍啓

▲小食店招頂 茲有家庭小食店一所、專營凍飲麵食生意、稼私什物俱備、位在某大戲院隔鄰、店主現擬離埠、願將稼私什物召人承頂、有如意者請與本報朱虹先生面商可也、

招生

▲夜學招生 某中學教師擬以餘暇教授英文數學夜學每星期三天有意就學請函本報信箱三十八號接洽

▲教授西畫 某名畫家招收私人學習西洋畫法請函本報信箱二十四號接洽

香港聯泰銀業儲蓄按揭有限公司廣告

本公司額定資本壹百萬元經在香港政府註冊專營儲蓄存款按揭等業務如蒙惠顧請到德輔道中弍百七十弍號本公司接洽爲荷(電話弍五五叁零)

附儲息價

活期儲蓄週息二厘	一年期週息四厘半
叁個月期週息三厘	二年期週息五厘
六個月期週息三厘半	三年期週息五厘半

聯泰銀業儲蓄按揭有限公司總司理譚煥堂謹啓

LUN TAI FINANCE SAVING & MORTGAGE Co. Ltd. No. 272, Des Voeux Road Central

香港聯泰燕梳有限公司廣告

本公司開設二十餘年之久實備資本壹百五拾萬元經在香港政府註冊專營各埠水火保險業務交易通融賠償敏捷久爲各界信仰如常 賜顧請到德輔道中弍百七十弍號本公司面商各處商埠請向分局代理接洽爲荷(電話弍壹一叁壹)

聯泰燕梳有限公司總司理譚煥堂謹啓

THE LUN TAI MUTUAL FIRE & MARINE INSURANCE Co., Ltd. No. 272, Des Voeux Road Central

光明導師 襲常氏大醫師廼以故輪然上人道足跡然上 襲常氏大醫師

人漫遊美國金山大埠以醫名於世信用昭著醫齡從師學道研究有年學識經驗出類拔萃上乘之材不獨眼科精長婦兒內外科亦確有心得儼患兩目失明內障昏朦纖而體人散失數載遍醫無效幸月遇大醫師診治數日果獲奇效繼續醫治前後約一月恢復如常不愧爲儼胞光明之導師儼現已双眼得重見天日額稽 吾師所賜且素稔眼科爲佛門授徒所專長者誠然儼感德喪銘恍良心上之宜言登諸報端藉茲表揚我國醫學術大有其人在也

何亦良女士介紹

(携此告白)(贈醫免費)

襲常氏大醫師 精醫眼科婦兒內科雜症喉科 寓中環九如坊美華街二號陳德安二樓

李都梨敬頌

香港 利安鐘表行 大道中一百卅四號 電話弍一六六一號

原價弍十八元 減沽一十六元半

POLAR 新到特式男庄包白金播嗱跳字喼皮帶手馬表 特別大推銷

精力！！！！

凡人先有精力然後可以越高垣，跨重山，缺之則普通乘馬駕車小事亦不敢一試。精力乃成功之要素。

請試服補腦名丹●●●●，乃醫葯名家苦心之製，堪稱爲補品中之王。凡患神經衰弱，頭腦疲倦，勞力過度，及失眠等症服之即愈。奏效神速，即健全無恙之人服之，亦可強健體魄，延年益壽。

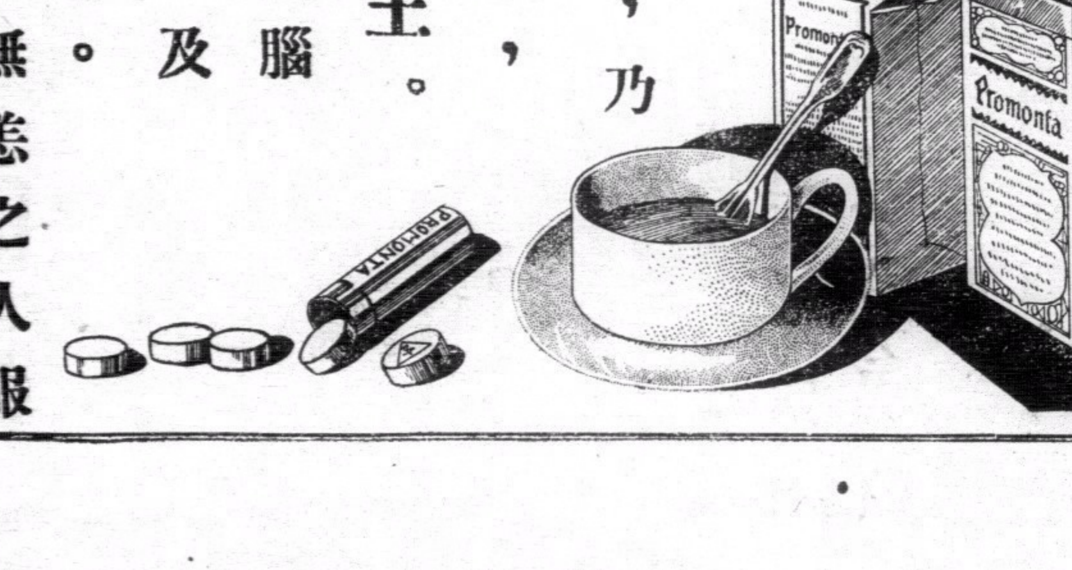

總經理香港德商 波爾文洋行

治傷風簡便法

金風多厲。最易傷風。傷風之後。每感頭痛鼻塞。筋骨酸痛。或鼻涕四流。痰多咳盛。茲介紹一簡便治法於後。患者不防試之。患者於臨睡時。先飲檸檬水一杯。(將生菓舖購得之鮮檸檬切兩薄片。用開水泡之)約五分鐘。再用溫開水服**虎標頭痛粉**一包。外以**虎標萬金油**。搽頭部四週。及兩額鼻孔。(頸後兩筋須多搽多揑)。五分鐘後。即覺頸部輕鬆。筋骨舒暢。再經一晚安睡。次早起床。即完全愈矣。痰多咳盛者。請含**八卦丹**一格。化痰止咳。功效甚大。

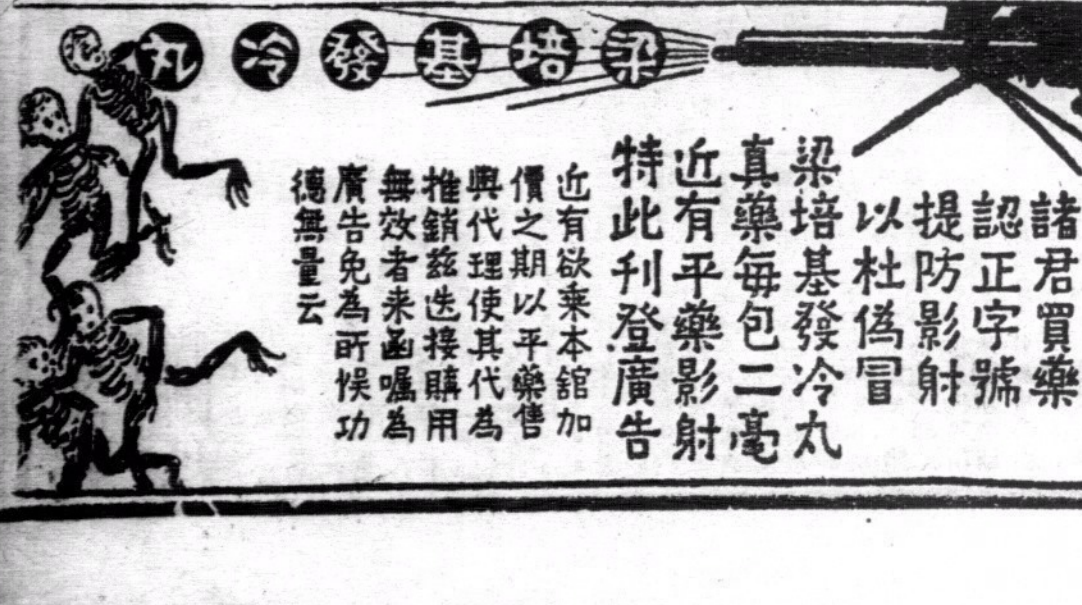

生利號啟事

啓者本號前聘廖新當掌櫃職現廖新已將本號掌櫃職辭去以後廖新在外一切行動及銀両數目概與本號無涉特此登報聲明

廿三年十一月廿四日 旺角涌菜街生利號啓

台灣日警官殺妻案
自稱殺妻動機純爲性慾問題
台人報紙對此案大起攻擊

(厦門通信)台灣基隆、近發生一日海軍佐後任警官吉村恒次郎謀殺其妻宮子、分屍數段，投之海中慘案，一時震動全島，台人報紙，認爲台灣空前未有慘案，而出之現任日人海軍警察官吏，大起攻擊，總督府對于報紙之紀載，始則令各報將姓名及所任職之機關名暨官職階級名稱删去，代以□□□發表、次僅許發表一假姓名，而任職機關名及官階名稱仍删去，代以□□，最後全案大白，無可爲諱，始議完全發表，以日人官吏而在殖民地作出此事，大有傷其帝國之面子，損失其帝國威信也，案情經過如左，

吉村恒次郎者，原任日海軍一等機關士，(現年四十四歲)後任澎湖廳巡查，大正十三年，升爲高雄州警備補，並在恒春任職，昭和三四年辭職，暫爲台北市衛生監督，後復任警備補，昭和七年，初轉高雄，妻宮子，(現年四十二歲)，長子勝之，(十四歲)、在高雄與其愛

妾屋良靜

子(現年卅二歲)結成露水姻緣，恐招人疵議，昭和八年三月，轉任基隆海寺出張所，任交通主事至今，住基隆市內天神町九七番地，十月二十八日之夜，夫婦口角，鄰右聞喧譁聲，旋又沉寂，翌日，宮子即不爲人見，約一星期之失踪，因有被慘殺湮滅屍體之風說，基隆日警署派員調查眞相，並調查吉村之素行，悉吉村熱戀靜子，與妻宮子時起物谿，有于二十八夜口角後殺妻滅屍之嫌疑，即捕吉村與靜子嚴鞫，吉村乃自白，係于二十八夜九時、與妻口角後，乘妻睡去、于九時半，將妻子項際以繩縊死，裹以被單，包裹如一行李，命人力車夫鄭明，運到義重町是枝商會二樓其愛妾靜子住處隱藏，廿九日下午三時，復出屍，以利刃及鋼鋸將宮子屍體支解作數塊，裝煤油洋鐵筒內，外包以布，再縛以繩，

如一行李

然，於同日夜八時半、對樓下是枝商會店主聲稱欲移居，借用運貨自轉車一台，自樓上運下煤油筒，載車上，自運往鯛飯針寮海岸，投入基隆沖海中，湮滅屍體云云、基隆警署據供，於四日起，即就其所供地點，向基隆海中撈尋屍體，以潛水夫深入海底搜尋查三日夜，至六日始尋撈獲煤油筒及屍體數塊，但頭部則已漂失，由台北醫專久保博士解剖，由頭部以下之兩肢兩腕特徵，證明爲被害者宮子之屍體無疑，召其長男勝之辨認，勝之駭然曰、「我不甚明白，但母親有金齒一只是眞」云云，七日，再撈獲宮子之首，更

完全證明

即日全案自警局移基隆法院檢察官，八、九、十，等日，由檢查官偵訊、判明此案致因，爲吉村另蓄愛妾靜子而熱戀之，其妻宮子，以是時與吉村物谿，並向靜子尋鬧，靜子不能堪時，向吉村出怨言，要求吉村須求一解決、吉村與靜子熱戀日濃，反之與宮子日趨冷淡，重以宮子日起物谿，乃漸成仇，靜子復日促其須謀一解決，遂起殺念，吉村殺妻運屍至靜子處，證人有聞靜子於吉村運一包裹來且語後有「好了」之語，至以後之分屍、運屍、投海、則靜子均與役也，村在檢察官處供，謂殺妻之動機極單純，因其妻已不能滿足其性慾之要求，故不能不求之於性力絕倫之靜子，希望原情減刑，予以四五年之徒刑處分也，現此案證人達二十八，於十二日移送審判處提起公訴，(十一月十七日)

瀋湯玉麟宅變作僞國立博物館

(北平訊)關外情報、僞組織之「國立博物館」現已勘定瀋陽三經路湯玉麟之私邸爲館址，刻正從事內部改造中、東北各要人私宅之古物及湯玉麟之私蓄，均被收入，日人近並以四萬五千元，在天津北平等處，收買名貴古物數千件，(內有北魏後有名之墓碑、宋代陶器，書畫、彫漆，佛畫等，價値數千萬元，日人以四萬五千元之代價易得，實在便宜最短期間，即可開放，僞國各小學校近忽異想天開，命令學生湊錢，爲溥儀製得金屏四扇，上書日本各童話花咲爺故事，已於上月卅日，送入宮內府溥儀除收納外，並派僞宮內府大臣沈瑞麟，代向各小學生致謝，東北兒童，於無知無識中、即受此等卑鄙行爲之訓練，瞻望前途，何堪設想，

年底期限將屆 民信局準備結束
有碍郵政政院交部嚴令取締

(上海訊)吾國民信局業創於前清乾隆初葉，已有百年歷史，交通部近以是項民信局，與郵政業，殊有防碍，一再令飭限於本年內一律結束，並由行政院通令各省市軍警機關協助、嚴予取締在案，記者，昨向本埠民信局探悉，該業現已準備結束，玆將各情分誌如後，據本埠全盛信局方面息，全國民信局、自奉交通部限令本年內一律結束後，各地同業，以生計關係，紛紛推派代表，如上海方面華雲錦、印元通二人，甯波代表王文江，鄒韻玉二人，代表任士庭紹興代表王同人等多人，晉京請願卒得當局允許，目前離國曆年底、爲時僅六星期，內地如甯波蘇州、常州、松江、溫州漢口等地同業，已由該地警局，循當地郵局之請，勸令必須於年內結束、情勢嚴重已無轉圜餘地、即本埠方面，共有民信局五十四家，昨已由工部局巡捕房，准郵務管理局請求派令探捕等，逐一勸止停業，現該業因格於情勢，已準備於年內結束，惟民信局結束後其善後問題，至感困難，蓋民信局創於前清乾隆初葉，迄今已有百年歷史，慘淡經營、煞費苦心，始得民間信任，而依此爲生者，不下數萬人，是以百年來努力信用發展，並無盈餘，今定年內結束，全國四五萬人之民信局員工，將完全失業，勞資解僱問題，在資方既無力以給退職金，而勞方亦難以維持將來生計，故甚感困難云，

美亞洋服
特聘名師裁剪 價格務求相宜
舖設香港灣仔利東街門牌五十二至五十四號電話三二九二八

畫贈
廉費同時入學班本月底止
速成函授現代西畫招男女生
油畫水彩粉彩木炭鉛筆鋼筆
蠟筆等敎本數十冊永送學員
索章及畫冊剪南告白郵票七分寄香港華人行五樓
萬國函授美專
電話二六一九〇
院長劉樹聲

久經各界贊許
血中寶及二天油的能治百病功効卓絕
非是虛傳
血中寶服後的……功効
(第一日)化氣消滯 飯量激增
(第二日)潤肺提神 生津止渴
(第三日)血氣調和 精神愉快
(第四日)强壯體魄 健步生精
(第五日)工作不倦 記事不忘
(第六日)男子强腎 婦女調經
諸君服用包稱滿意
二天油救急扶危獨一無二

神效 療病止痛
人生用 本行總經理
活皮達 皮膚
肺得靈 治咳
註冊商標
蜘蛛油
主治 中風痰厥肚痛氣痛時行癘疫頭痛抽筋感冒嘔吐絞腸痧華症藥到病除
救急扶危
各處均有代售
粵港 蜘蛛大藥行監製

大贈品兩星期
本行由陰曆十月十七日起至三十日止
凡購買雪花膏茉莉霜共銀五毫以上者
贈送
(雙妹嚜)

(雙妹嚜)

(擦牙香梘一盒)
諸君光顧請祈留意
廣生行有限公司啓

第一美容妙品

雙妹嚜
雪花膏
茉莉霜
廣生行精製
除斑去黶 養顏潤皮 修容妙品 四季咸宜 摩登仕女 不可不備

雪花粉

搽此雪花粉後不須傅粉便成天然雪白之肌肉若欲露裸腿不可不備

此瀉丸實爲扶危救急之靈藥與平常瀉藥不同寧可千日不用不可一日不備
茲將保心安瀉丸治救急症列下
一治發大熱症 一治小兒急驚症
一治癧痧急症 一治惡核危急毒症
一治紅白痢症 一治外科各等毒症
一治大腸閉結急症
一治熱極吞入即吐之危急症
一治大熱唇焦舌黑發狂譫語
一不醒人事種種危急重症請閱治症仿單便知詳細確據也
(一)凡患熱一切大小熱症癧痧惡毒危急等症者祈即服保心安瀉丸如發熱燒
(二)如服丸後不過數分鐘該熱度當即降下即知高者即吞服此瀉丸至一百零幾度
(三)此丸服入走而不守由大腸一直刮下如熱症重者方可受納不疴
(四)若服此丸四點鐘內不見疴即是藥力不足立即再爲吞服
以疴至五六次爲標準若重症者翌日當可再服一二次
(九)如剷除大腸一切積病後須要多服清涼散毒等藥萬不可悞服燥熱等物方可全愈矣

救急
保心安瀉丸
此瀉丸除小兒慢驚孕婦及虛寒急用之外擅治一切熱病積滯惡核癧痧與及小兒急驚大小便閉結等等危症非常應驗與平常藥丸不同勿輕視其細小以多吞服須照內單開載因症輕重而加減用
港省 保心安啓

治咳就是猛將
萬善堂止咳丸
功能逢咳必止 毋礙毫半
著名 蚕蛾丸 補火健腎 滋陰 養血丸 滋水固精
總發行香港中環加咸街萬善堂

五年毒病 半月除根
僕患毒病五年餘時發時止每熱毒之物則更多常常晨起封口便溺有絲屢醫不愈身體日見消瘦舊歲月尾到港憑俊昌鐵行蘇邦君介紹求
黃博濟先生用新法治理十餘日果然斷根及移雖任意飲酒食物亦不見復發並請徵生物大醫生將便溺檢查亦証明無毒黃先生眞除聖手矣患毒者祈留意焉
廣州西堤建利行劉華恭頌

女醫鄧蕙芳 精理婦科毒症
醫務所 大道西二百三十一號 分局油蔴地上海街一七八號

(專鑄)
初號 大號 弍號 三號 四號 五號 六號
字粒花邊發客
印務用品一概齊全
物美工精字畫清楚玲瓏久印不變歷蒙印務界 諸君購用者無不稱美焉
諸君光顧仰祈留意
全副零沽 價格克己
香港 畢利街廿七號 少坡鑄字有限公司啓

洪桂昌喉科
精醫喉科七十二症輕重各症限日全愈
統治喉科 鵝喉散 吹到即刻全愈一此散
始創新根 臭狐散 限擦五日斷根止臭員
新出外科 珀珠散 每合二毫四毫一元
萬應專科 藥紅膏 專治耳痔濕毒瘡五毫
萬應止瘡 冷發膏 爛肉貼之必消凡毫
立止瘡治 科兒散 大小瘡貼之必好五毫
統治病百 症痢丸 隔日冷長食樂一即日
百好包紅 痛氣散 包好食過百寒冷藥兒毫
紅白止胃 科瘡散 專治小兒食即百好病五月
心胃止口 散 諸症即食即口五痢二五毫
消腫止痛 瘡 紅白痢閉止痢二麻毫
 逢瘡必消每盒一元
解毒丸 止咳丸 止咳眼藥散
瘦氣丸 疝氣丸
生肌散 痔漏膏
喉痛丸 喉科膠 吐痰散
(電話弍壹壹捌)
香港上環大馬路門牌三百五十號 洪桂昌老舖啓

勁草

第二一四期

席勒和他的『强盜』(二)

招怨如

在公曆一千七百五十九年的十一月十日，詩人席勒(Friederih Schilles)誕生於德國的威爾登堡之馬爾巴哈地方。從那個時候起，一直的計算下來，到了今年的十一月十日，哈好是經過了一百七十五年的長遠的時期。在這樣長久的過去的時間裏，全世界的事事物物，都或大或小的起了變革，有許多則已是面目全非啦，詩人席勒雖然早作了古人哪，可是他的名字却至今還留存在人間裏，他的著作還有不少人在讀着，並且，在今年的十一月裏，還有許許多多景仰他的人，在地球上面的若干處所，舉行着各種集會，以爲他的誕生的一百七十五週年的紀念。這可見他的誕生，並不是一件平常的事，而是足以在人類社會的文化史裏，永遠保留着記載的一件史實了。

普通，許多文學史家，都把詩人席勒，歸之於浪漫主義這一派。而與詩人歌德(J.W.goethe)，一齊同爲這一派主要的，最偉大的作家。

席勒與歌德，不僅同爲十八世紀末與十九世紀初期的浪漫主義的主要作家，而且是一同生於日耳曼的德國裏而且是最好的友人，這在德國實在是一件足以誇耀於世界的事實。但是，如同歷史上的許多詩人所曾經經過的一樣生前過着辛酸的生活，死後才得享受榮譽。那差不多是屬於例外的；詩人歌德的一生，簡直就是幸運的記錄，而席勒却從小就與困苦奮鬥。他的家族並沒有歌德那樣的高貴，父親是一個軍醫，他幼年曾經進過軍醫學校，後來又去學法律，再後又去學醫，却因爲與他的性情不適合，他離開了牠們，而去過那飄流各處的生活。他曾經做過軍醫，做過新聞什誌的編輯，做過劇場的經理，做過歷史教授，極力與貧困奮爭。所以，他後來的作品，不像歌德那樣的幽靜，而充滿着掙扎的精神，是不無受他的生活的環境，所直接影響的結果。

如同許多眞正具有天才的詩人一樣席勒的成名甚早。他在他十八歲那年，發表了他的處女作『强盜』之後，立刻就成了名，在文壇上大露頭角。其後他相繼於一七八四年發表了『費士考』一七八四年發表了『陰謀與戀愛』一七八七年發表了『當加爾洛斯』，一八零零年發表了『華倫徐它因』，一八零五年發表了『威廉泰爾』等作，都足以代表當時的時代精神，而成爲不朽的傑作的。因這些不朽的傑作席勒將永遠存在，永遠讓人研究着那是必然的了。(未完)

藝途漫寫

隱郎

作者對于批評家的善意批評，應該尊敬；對于正確的指摘和糾正，也應該誠懇地接納。不過，對于惡意的詆毀，或錯誤的，歪曲的見解，却不妨起來，以客觀的態度，向之商量，討論；或以眞理去作正當的防衛。

×

成爲一個批評家，必須具備忠實嚴謹的態度。發出去的批評文章，如果碰到高明的，正確的商量或反攻，應該毫不吝惜地捐棄原有的錯誤成見，而虛心地去接納人家正確的見解，或和人家作友誼的論爭。

×　×

「夜郎自大」渺視一切，自己說自己的話，全無客觀理論的人，只可以說是一個卑劣的胡鬧者，絕不能作爲一個眞正的批評家。

×　×

一個時代有一個時代的意識，一個時代有一個時代意識所反映成的許多東西。所以要批評一個時代所產生的東西，重要的，必須先找着形成那些東西的時代意識，才可以着手批評，而批評的結果，才不致患上「無的放矢」「胡鬧」的毛病。

當春天重到人間

劉火子

媽媽生我的時候，
也曾許下這樣的願頭，
願我永遠度着平安的歲月，
不至捱飢吃苦，是個幸運的寵兒。
可是而今媽媽的頭上披滿了白髮，
我的咀吧也添上鬍鬚，
二十多年總是洗水般過去，
嵌在記憶裡的只是潑倒一塌，
這許是自家兒的命苦，
爲什麼跟自家樣兒的人，
却又充塞着我的眼底。

×　×

昨天，前天，去年，前年，
我也會造過一塌好夢，
但今天連夢也不會造了。
我瑟縮在十字街頭，
這寒天的夜呵！
兩支手，托着拾來的破鉢，
抖着，而叫喊的聲音却是顫動的，
「給我一個發財錢啦，
救飢救餓呀？」
雖則是破舊的衣裳，
積滿了雪花片片，
但華麗的人們
不會投下微薄的顧盼。

×　×

骯髒的那邊，是渠邊，我的家呵！
年老的媽仔盼望着，
吃着寒風，吃着雪片，
她的肚子也該要得点飽暖吧？
但誰知到她的兒子
有氣力的兒子正在捱餓街邊。
昨天，她曾告訴我：
爲什麼今兒的世界全變了樣，
過往的人們沒有這般淒涼。
我說：最初的人類原是平等，
沒窮設富沒有我們這一類人。
而今縱使我們寧願吃苦受虧，
做個賤勞力的恐味者，
但工作的地方呢，全都關了。

×　×

雪花片片，天空瀰滿了雲霞，
寒風壓着我的心，
（而心却是赤熱的），
當春天重到人間，
我定當化身爲一頭乳鴿，
在自由的天空下翩翔，
做個自由五國裡的動人。

一九三四，十一，十五夜。

秋夢一般地過去了 (三)

・中篇創作・　侶倫

瑩坐在一旁陪着笑，細細地偷看浴在月色下的雁的窘迫情狀，覺得她們太不給他留餘地了。捉摸不到雁剛才把問題的解答推到她身上的用心，可以証明的却是他處處把兩人的關係顯得特殊，她不能够看得隨便。雁的窘迫，使她想起，自己給她們的答話，有些不對。

「你們强迫人家承認那或是不能承認的事，也太沒理由，算了罷。我可以替雁答覆說沒有愛人，但是雁得說一些東京的羅曼斯給大家當故事聽聽，作條件好不好？」當衆提出這意見，輕輕的替雁的窘境轉了圓，背底裏隱含着試探的效用。

但是雁仍是搖頭說沒有。

「跳舞跳得那麽好，是大家看見的成績。——呵，想起來了，那一首「早獻花子」又是什麽回事呢？」

瑛剛好道出了口，嫂子和小美就抓到什麽不能放過的証據似的狂叫：「對啦，花子姑娘，花子姑娘！」雁感着一個男子在衆多的女性之間是可怕的時辰，他咬着嘴忍住笑，無語地望住那假石山那邊出神。

忽然，瑛的聲音念起來了：

——儘任你：
嬌媚的眼波盈盈，
妖冶的腰姿婷婷；
我有的是褪色的心旌，
無望的春情呀，無望的春情！

(未完)

災難與迷信

秋舟

在中國是「國難」方殷，在日本是「非常時」之下的困苦，在歐美是經濟恐慌和社會危機。地球上的人世界都在「難」的洶湧底下。這「難」的姿態和威力，像水銀穿孔一樣地站近每個人的周圍。比起什麽的運動呀事件呀之類，每個人都覺得「苑」是更爲切實，更關痛癢，更爲理解。每天瞪着你的，是那生活的不安和生活資料的貧乏，或者是瞬息之間就突臨的失業和捱餓，老年人總是嘆息一會，緩緩地說：「唉，活了六十多年了，沒有看過這樣的世界。」青年人總是使盡氣力，絞盡腦力，而仍是兩足沒有站處，蕩蝕於社會圈內，某某販才開了一個餘月又關門了，唉，這是知道的；到處都在大廣價啦，大贈品啦，但買的人總是少，少——唉，這也知道的；難民無聲地流過車站，流過　當口——知道呀，農村破產，他們全部都給趕向都市來啦；農村，歸了記載和傳遞，好幾年以來。就沿着一個險惡與時俱增的趨勢走，種種的印象，勝過leonlight的紅綠光，印在人們的腦裏。大旱災大水災，則在世界和中國的地圖上疊出了廣大的慘淡的沈淪地域，人們用各目的想像，也顯明看到了。

這些，對於沒有文化教養的人們，不容易看到的也看到了，不容易理解的也理解了，教科書在活的變化中，字句，數目字，表格，在活的可以目睹耳聽的事件上顯現。可以說，歷來有過這種現象，但沒有像今日這般廣大，普遍。

世界危機之棵由此可知，於是，找尋解決的辦法，就不能不是當前的急務了，以人類幾千年來的社會經驗，辦法是有，並且很多。單就一百年來的資本主義社會史上，已有着輝煌，明確的辦法。但人類的採用辦法，並不由他們的腦裏的認識來決定，而是由於他們的社會生活，推動他們，聽他們決定。各部份的人的辦法也就各部份不同。並不如鳥雁那樣，冷天來了一同南飛地簡單。倒是如人類臨災的時候，窮者是窮者的絕路，富者是富者的發財一樣。

在這些的孕育之下，幾千年來的迷信蓬勃起來了。迎神賽會，竟像一度如都市的爵士音樂。肉感電影一樣流行，設醮求雨，竟也如時下的播音講演一樣頻仍，幾個月以前，天旱還沒有形成的時候，上海各區的『暴行過所謂觀音等等的賽會，參與遊行者有種種樣樣的人，掛符號者有，着制服者有，甚至在受教育的學生也在內，觀衆如牆，長列的通過，數小時間，交通爲之截塞，在他們手上肩上，所拿所擡所扛的東西，表現着全部迷信的猖獗。當天正苦旱之際，南京鄉民的祈神求雨，那情景也大有可觀。

照學者講來，無知的人民的出這種暴動，乃是當然的。因爲他們既是無知，則形成這災難的原因便不能瞭解，不瞭解脈源，何以能診察，卜方，這自然更是對於對策一無所知的了。然而對策却不能沒有，爲的是生命在受着摧殘，於是只能將他們所冀望的意願，求之於神，求之於沒有的偶像。——眞是這樣的嗎？

一般說來是這樣吧。但一種助長使其如此的力量，却無可諱說。且在上海，發現出賽會區域內，很多的住民店家，因被迫出捐錢。事後怨艾不敢言。——這正證實着「知」的光，已有一部份黑暗與落沉的人體受她照耀。

只是不能掩蔽的，苦難雖有神明的念符咀咒，可還是和時間一道成長。「現世界競爭軍備，禍機已迫眉睫」。無秩序，不紛亂，不紛擾，經濟的，政治的以及社會的整個體系，猶如受着颶風的襲擊，動盪，倒毀，不可收拾，這如何令人能够心安？於是，祈禱，又不能不成爲當前的急務了。尤其是中國，未來的命運，很有落於極其悲慘的可能的，自是更適宜於蔡寄主數的新禱和平和爲災民祈禱，以及大同異義和祈禱世界的和平啊。前者已在漢口舉行過，而後者正在上海發起籌備。對於無知的人羣，將講說大同經法給他們聽，俾得奴役和毀滅來時，即能登進大同世界，過桃源生活。對於國家，社會，則將祈禱和平，俾得挽回世界的劫運，回復先前的盛世。

這又是一脈相傳的辦法，可是人們呢，只曉得一貫地抓住生活，呻，惡俗的人羣哪！

文壇山水

聞不多

胡適說：「何愁無飯吃」

胡適赴京出席考銓會議時，曾到中大演講，說到『自己有能力，何愁無飯吃！大學畢業生失業者，不必怨天尤人，當責諸自己！』的時候，聽者爲之『動容』。

×　×　×

郭源新是鄭振鐸？

鄭振鐸近擬搜集可泣可歌的史實作爲小說的題材，外傳前在「文學」發表「桂公塘」的郭源新就是鄭的化名。有某作舉以問鄭，鄭笑而不答。

×　×　×

黃苗子善跳

「小說半月刊」編者黃苗子，原名祖耀，因彼好跳躍，活潑如猢猻，粵人恒呼之爲「貓仔」彼即自號爲「苗子」云。

機器洗衣局
遠東始創蒸汽洗染第一家
專門乾洗新法洗染衣

總局在油蔴地廣華道最高烟通爲記
電話五七零三二
分局皇后大道中六十號電話二一二七九
分局尖沙咀彌敦道二十七號
電話五八五四五
分局油蔴地三百三十六號
電話五八九零六

祖傳七代　蔡德芬　專醫　眼耳鼻喉　頭部痛症

本館專醫眼耳鼻喉，在港歷經十載，舉凡紅腫痛淚、點膜障翳、一切眼患、耳鳴耳聾、耳癧耳膿、耳腫耳痛、鼻淵腦漏、常流清涕濁涕、鼻瘡鼻痔、鼻塞不通、不聞香臭、常流鼻血、雙單鵝喉、白喉爛喉、喉痺喉痧、諸般喉症、頭腦刺痛、口舌腫痛、頸癧痰核、頭部一切深重頑症痛症、一經診决、包醫特別妥當、

▲本館設在灣仔交加街第十八號惠仁堂(電話二二七四三七　▲分館大道中第一七六號何東行三樓(電話)二二七零九　▲老館廣州河南漱珠橋龍溪首約七十八號

寒風起矣　調養及時
男子腎虛夜尿腰膝酸軟下部無力
久服別家藥品無效　請服海狗鞭健腎丸　自然見效

選辦歐美留聲機器　各嘜名伶唱片
總行香港德輔道中　分行廣州十八甫

莫到山窮水盡處
水盡山窮恨也遲

講到山窮水盡四個字，誰人都怕，因爲行到山窮水盡之處，便有行不得也哥哥之歎，是故一物之微，仍須注意，莫待錯過方始悔恨也，吸烟諸君；當認眞福祿香烟，若想有福有祿應該擁護福祿，請吸福祿香烟。

血痔廿餘年
▲甫及卅日而全愈▲

盧覺非

林瑞英 兩位醫師

弟患血痔廿餘年。內子亦羅斯疾已八九載。歷治未能斷根。蒙友人介紹求診於林瑞英醫師。妙藥一敷。血痛皆止。甫及卅日。悉皆全愈。夫治痔不難。而實難於治而不痛。林二醫之無痛脫法。療治期中。旣無所苦。復能行動如常。不用戒口休息。斯眞醫能可貴者矣。感激鳴謝。並登報端。諗諸同患者。

林瑞英　專醫　婦女痔漏

醫寓威靈頓街一百六十號二樓
軒尼詩道一百九十二號四樓

鍾照敬頌

如何可以自慰慰家人？

一個家庭，往往因負責人之死亡，而陷於苦境。有責任者，祇好預保壽險。年繳少量保費，則全家幸福，可得安全之保障。所以自慰而慰家人之法，莫善於此。

假如三十五歲，投保壽險五千元，每年保費一百四十二元五毫，另加意外八元七毫五先，便有一萬元之保障。

注意　本公司特聘馬惠文大醫師爲各保戶及其家屬減費診病

先施人壽保險有限公司廣告
香港德輔道中一四四號二樓　電話二五零七九號

UniveX
於你益　學生袖珍　攝影機
攝影玲瓏　攜帶輕便
家居旅行　無上佳品

每個定價弍員
加送菲林一筒
各大公司及售影機者均有售
香港
華人行八樓紹光洋行總經理
電話三三七六六二二

中華月報　第二卷第十一期已到港
南華日報館書報代售部總經售

南苑

第四七五期

東湖沉恨記 (六十)

著者 勞人

巳畢所業，約翰夫婦又力請於梁氏與石夫人，謂將先携之至廣州，求深造，期以四年，所需資斧，教會當獨任之，保護之責，則由約翰夫婦托一牧師負全責，又謂彼所以有是議，固基于愛如玉之敏慧，且欲得其力，使於學成之後，勸助彼事，如玉聞此議，欣喜若狂，惟梁氏與石夫人，意殊不欲，二人對教會雖無疑慮之念，然愛女遠離，終非所願也，其議遂寢，顧如玉猶居鬱林，日夕請益於約翰夫婦，固不以畢業爲已足也。

讀吾書者識之，石如玉在植材女學畢業之日，亦即如玉學步踏入人生險途之日也，人生世中，所遇悲歡離合之事，至繁且夥，每每喜從悲來，而喜極之際，可悲之事，又接踵而至，而歡期亦至短促，轉瞬即逝，上帝果可以主宰人類，則其玩弄之術，亦未免過謔，如玉蓋已親臨其境矣，如玉畢業之後，雖不果廣州之行，然猶幸得與約翰夫婦，時相過從，感情既洽，學問亦頗獲進益，約翰既爲牧師，且以待人和靄，故其家時有教友蒞臨，如玉既常令約

藝苑行情

王統照出國已將兩載，他現在倫敦，擬年底取道莫斯科返國。

說友誼

王如九

在人生的旅途上，好像火車疾馳，窗外的烟雲和景物是瞬息消滅；茫茫的人海中，日常相與接觸的人物，亦不過如眼前的雲烟曇花一現而已。今日的快樂亦未常不是來日的痛苦；自己知道自己骨子裏充滿懸直的性情，和孤僻性的怪僻，本來朋友就不多，又被這兩種分離力播弄着，朋友就更外的少了。

人是社會裏的動物，不能像海上的沙鷗，雲間的白鶴離群而獨處；無論走到任何地方，都脫離不了人和人的關係，換句話說：亦就是脫離不了朋友的情誼。嘗如挪不爲五斗米而折腰，超群絕俗的陶淵明，他還「開徑望三徑」呢，你想交朋友是件多麼重要的事。

在現在這種畸形的社會裏，虛僞，欺騙，出賣朋友的人多得很；當你勝利或者得意時，他們諂媚得可以向你下跪；但是當你的聲威和勢利，離開了你飛向別人頭上時，他們能向你先投毀擲之石；你拿一腔熱忱如對愛人般的傾注給你朋友，結果總會感覺到像失戀樣的悲哀；你把你真實的心情，很坦白的向他吐訴，他還認爲你是過分的裝作；你想在所有的事件中有比這更分人難堪和殘念的嗎？

這是一件鐵樣的事實，儘可同自己老婆吵嘴，打一架完事；但是對于朋友，只在兩下默默的否認中，彼此的友誼，就會距離得很遠；這個謎，誰都答覆不了。若是朋友相隔得很遼遠，又久未通音訊，彼此間的感情。亦會蒙上一層很模糊的薄霧；亦許別人拿很厚的友愛對我，而我戴着一副疑慮的眼鏡去考察人，因此我們大家的友誼就生了疑問，這是我應該向那些好友抱歉的。但是，我總認爲在現在這種社會裏，找飯吃和找個契合的朋友恰是一樣的艱難。

本來，友誼完全是一種自然的感情作用，相互的諒解，中間並不夾雜別的意念，或是其他利害的關係：古人所說：「君子之交淡若水」，表面上是很淡然的，而精神上的感情是日漸很親密的走上契合的道途。要曉得，得到一位契合的朋友是比得到一顆少女的心還要寶貴些！我希望那些正在做着朋友，或者正在尋找朋友的人們，對于朋友，彼此要把虛僞和謙恭的面孔藏起，要很率真而坦白的交換着心情，即使彼此間有意見和爭執，亦應當犧牲自己的成見，而折中的使兩下意見合一，而還並不是失掉你的自尊心，完全是一種諒解，要這樣，完善的友誼，才可以更加親密。

孟姜女尋夫考

博如

孟姜女尋夫故事，世俗相傳已歷千數百年矣！窮鄉婦孺多能諮諮傳咏其巔末，但考之史冊，殊少切實之根據，南宋周所撰北轅錄有云：「八日至雍丘縣，次過范郎廟，其地名孟莊，廟塑孟姜女，偶座配享者，廟塑蒙恬將軍也。」是知宋代社會已盛傳此說，按雍丘爲春秋時杞國，孟莊之地名，容或有之，俗傳孟姜女之夫爲范喜良，然則范郎廟是否即爲其祀廟？抑彼究有何功於國家而設專祠耶？廟塑孟姜女，其配偶果屬范喜良，何獨不塑范像，而與蒙恬將軍並列，誠屬一大疑問？

蒙恬，秦始皇之名將也。嘗率三十萬雄兵，北伐匈奴，並奉命由臨洮至遼東督建長城，以固邊防，近世沿用之毛筆，亦爲彼所發明，始皇崩，趙高立二世，恬因故自殺，後日立祠祀，固無不可，惟據北轅錄所載與孟姜女偶座配享，殊難索解，孟子載：「華周杞梁之妻善哭其夫，而變國俗」。婦女以善哭而能改變國俗，其哀感動人之深，格調之淒慘，固非凡庸可比，文選注列女傳載云：「齊杞殖妻也，齊莊公襲莒，殖戰死，杞梁之妻無子，內外無五屬之親，既非所歸，乃就其夫之屍於城下而哭之，內誠動人，道路過者，莫不爲之揮涕，十日而城爲之崩」。古代莒國，地在今日之山東，管子有云，長城之陽魯也，長城之陰齊也，蓋此所名長城，係沿河因泰山爲之者，世人每多以傳訛，鹿指爲馬。不加明辨，杞梁即訛傳喜良，甚有謂將范喜良活埋長城以爲基，可免數萬生靈之塗炭，再則曰城皇荒淫，見新寡孟姜女而艷，欲奪其志，孟姜女不屈投水自殺，城垣頹崩，露喜良屍骨云云，此說更屬無稽，齊東野人之語，何足稱道，按雍勝畧載；「孟姜女墓，在關中同官縣北三里女迴山」。馬理碑記；「姜女至長城尋夫而回，卒於山中，塞葬焉，故地名女迴山」。墓側有祠，由是以觀，孟姜女尋夫之事蹟，容或有之，但未見盡如民間傳說之過當，故爲史冊所弗錄也。

美麗露絲拉 (續)

談名譯

卷六 第五十八章 女貞的結局

用不着担心了。我對這個人是有一種駕馭的能力。待我向他說明一切之後──我立即要對他說了──他再也不敢去找你母親：他簡直要連你的名字也不敢再提。而你的秘密還要比從前安穩得多。」你能信我麼？」

這是一個很嚴重的關頭，她舉目望着蘭杜夫好一陣。

「是的，」她終於回答。「我很信你。」

「那末，請你拿這些花回去奧利芙的房子吧，」他說。「讓她的眼可以望見這些花──更可以望見你──我是指她清醒的時候。你那位朋友史提芬醫生是可靠的嗎？」

「最可靠不過的。」

「他曾答應在奧利芙未復元之前決不離開這裡。請你也答應我吧。」

「我答應你。」

「謝謝你。現時請你回去，當心你的戰守吧。還有一點，請你注意你自己的身體。你不會撐持不住的吧，是嗎？」

「我相信不會。今天似乎辛苦一點了──可是明天總會恢復的了──」

她突然停止不語，蘭杜夫見她快要流出眼淚來了。

「去吧，去吧！」他喊着，隨即背轉了身軀。

美廉就在這樣萬感交集的心情之下舉步回大廈去了。

蘭杜夫也用不着久候。美廉才始去了不久，而顧慶史提芬也便跟着出現了。因爲他意想不到會在這裏和蘭杜夫相遇，所以猝然間幾不能自持，然而一息間他便按定了心神，勉强的現出一点微笑。

「哦，蘭杜夫，你好？」

「實在是好不過。你有心。我相信你到這裏來是找我的吧。」

「除了你還有那個？」顧慶史提芬伴

詩壇

陳樹人

●重九前二日與葛民遊陵園

酸儒風味最難忘，況值他鄉勝故鄉；又覺詩情禁不得，滿城風雨近重陽。

●重九日雞鳴寺豁蒙樓登高分韻得多字

也知世短意常多，佳節匆匆漫放過；且喜六朝留勝迹，暫容四眺豁憂痾；江山形勢非疇昔，浩蕩風雲入易歌；白髮清襟慚健在，空令歲月嘯蹉跎。（用唐人句）

張宗昌軼事

儀寶文

張宗昌爲直魯聯軍總司令時，往北京開軍事會議，某晚偕張少帥往開明戲院看梅蘭芳演劇，時浙江某大僚之幼媳及孫女亦在座，女貌甚美，流目送笑，誤以爲有意於己也，及戲散，張令馬弁挾二女登車，逕返寓所。半途放媳歸，而女則已入張宗昌之紅羅帳中矣。某大僚聞之，急請憲兵司令致電張索人，然合知答無其事。旬日後，女放歸家，浦之珠雖還，秦庭之璧已破，某大僚因畏張勢，亦無如之何也。

膠澳督辦公署書記周某，一日因某事未畢，故辦公時間雖過，猶在署中。時張亦適履青島，住該署中。是時忽來一電報，張左右適無人，乃命人往找署中人代譯；顧以時間已過，人已散去，無從找諸。幾經奔波，忽見周某尚在，乃往商人。周曰：我書記耳，何見督辦？不聽，强拉之去，亦從人應貫之一法也。及見，張問曰：能譯電報乎？周囁嚅曰：能是能的，只是慢些；張曰：能就與。譯成，張復問曰：能擬復電乎？周又囁嚅曰：能是能的，只是不好。張曰：及現任何職？周曰：書記也。張大怒曰：能譯電報，能擬稿，還當書記？媽特皮，混帳，明天來，我衙裏當秘書。周明日往，果畀以秘書。督辦知之，無所措其手足，疑周與張有關戚誼，且重視之焉。

幽默話

△避債妙法

吾邑有書生名傑傳者，善交際，家貧好飲酒，負債甚多，依吾邑俗例，在除夕節前須盡清還，不得少欠，但這時他是無法應付的，於是妙想天開，除自身躲居鄰家之外，并提筆書一張啓事，貼于大門之右，文曰：『友來不見，無禮也，負債不還，無義也，富人有錢，借與窮漢，是不智也，既與之，而復索之，是不仁也。今你以不智不仁來，我祇得以無禮無義還之』。索欵人看到這裏，亦祇得掃興而歸，我想──這真是避債之一妙法了。（八丁）

▲刻薄對聯

某寒士，有文名而素性刻薄，縣令慕爲奇材，着其書一對聯，意態固極傲慢也。寒士諾之，對曰

紙吹在巴黎的紅運

（詠篪）

你不要瞧不起紙吹這小玩意，倒是十足的國貨呢。牠是用表芯紙分裁成十窄條，或十二窄條，然後須由熟諳是項技能的人，以手掌慢慢捲之而成，否則不能一吹就燃。其一熄一燃之間，大有科學作用。但是牠的勁敵火柴風行以後，除一班自認落伍的人，仍然携之，吹之爲其良伴外，人物，大都屏棄而勿用。豈料牠在國內，視爲敝屣，而在巴黎某跳舞廳門前，卻大走其紅運。相傳歐戰結束以後，我國前往勤工儉學之留學生，絡繹於途。其中有個學生，他有吸水烟的嗜好，曾附帶許多刀表芯紙及皮絲水烟到巴黎，後來，水烟吸完，無法補充，只剩有表芯紙數刀。他有一天，忽發奇想，帶了一把紙吹，在某跳舞廳門前，用火燃吹循環表演。一時游客蝟集，見此得未曾有的玩意，居然有一法女，出一法郎，向他買一根，並學其唇吹技能。一時傳開了，整整賣了一個禮拜，至表芯紙完了而罷。這件事，正如今古奇觀「轉運漢巧遇洞庭紅」一樣。由此可知，廢物利用，也可以賺大錢。倒霉的人兒，不希罕的物事，換個地方，也可以轉運哩。

金銀行情一覽

民國二十三年十一月廿三號禮拜五
司連照昨日行情今早開倉一式

生銀價（近期）（遠期）

上海花旗買賣 三三五 （近期）二四五六二五 （遠期）二四六八七五
上海司連買賣 一零四一二五
銀行成盤金條 每安士八十二元六毫
標金九九五 九九五五九九三五 九九六七
（銀行掛牌）告囑士四九九三七五
英京電報 一○七七伍
英京即單 一零七七五
掛牌上海電 一二一
勞啤電報 一○玖三七五
石叻電報 七○
電報 一四一
舊山電報 四一
舊山即期 四一一二五
呂宋電報 八二
西貢電報 六二
佛冷電報 六二
還羅電報 壹一二六二五
八打威電報 六○三七五
即期司連票 壹零八二五
大單 四二
花旗金紙 四二
雪梨紙每元伸 二元四二八五
佛冷紙每冷伸 一毫五六五○
勞啤紙每盾伸 八毫九仙四五
呂宋紙每元伸 一元一毫八五
坡紙每元值 一元三毫九七
荷蘭紙每盾值 一元六毫一七
暹羅紙每銖伸 一元○九仙五
正磅紙每磅值 一十二元
什磅紙每磅伸 九元四毫七
下環大馬路天珍足金首飾每兩九厘六

（金業早盤）

南北行紙水十二元五
落價發黑舊毫低百 元
落價發黑新毫低百 元
觀省舊低三百六十九元 三百七十一元
觀省新低三百六十九元 三百七十一元
省單每千低三百九十四元
期中紙一按二毫二仙一四
炒金一一二八 一一二七 一一二九 二毫八
大金每個七十九元五 八○三
二英金每個一十九元四毫二 一九六
四寶紙每千加五百七十五元 五七六 五七五五
中央光每千低三十八元
光英紙正八毫○八 八○三 什八毫○二
留光英每千低四十元
十足金葉報價一百○一元
省城銀業市行情中紙每十元三○五 五元八零五
港紙換銀毛計入門三百九十八元

甲戌年十月十七日
平二個 二個五
滙一二五
滙一二五
二式金公債 十一元八
中央紙公債 二毫二
一零○ 九九八五
花期銀價 五四八七五
每磅十二元一毫五一
每磅十二元一毫五一
街外什幣 壹二四壹二五
每盾值九毫一仙四二八
每盾值一元四毫二八五
每元值七毫○九二一
每金值二元四毫三仙九
每金伸式元四毫三一六
每元伸壹元二毫一九五
每元值壹元六毫一九
每個值壹毫六仙一九
每正值壹元一毛四一三五
每盾值壹元六毫五一二
每磅伸十一元八五一
每磅值銀式元三七七八
每金值銀二元三七七八
二一秘金十九元三二
二一印金十九元六毫六
一七法金一十五元三
碎大金七十九元四毫
舊頭一金一十元○七五
一○五英金十九元○五五
二一五宋金十九元二五
一八宋金一十六元一四
健大元每元九毫六仙
昨日金息加二毫
中央紙息低一毫
米市紙水二十元
值港銀
值港銀七二九三九五
值港銀七二九三九五
值港銀七一七三六
港單毫每千加三毫 四毫半
港雙毫低一毫 港仙九九五
港五仙每百低一毫
舊港光每千低三毫 六毫
新港光每千半
坡毫每元值銀一元三毫五仙
大元 單市 三十九元八
新十元紙五八五
出門四百○四元

股份行情一覽

民國廿三年十一月廿二日星期四
（名稱）（買盤）（賣盤）（成盤）（按盤）

㊀銀行類
上海銀行 一千六百三十元
滙打 三十六磅
有利(甲) 三十二磅
有利(丙) 十三磅半
東亞 九十元
國民 六元

㊁保險類
諫當 二百七十五元
廣昌鐵梳 一元一毫(買)
於仁 五百十五元(買)
千傘僻 五百式十元
滄甸燕梳 二百三十四元(買)

㊂航業類
德忌利士 四十元五毫
省港澳 七元
印度差那(優) 三十元
印度兼那(常) 三十五元
舍路 四十四司令
於仁水艇 四十叁元

㊃礦類
Antsmoks 六毫二(買)六毫半(賣)
Baguio Gold 四毫一(按)
Benguet consolidated 十三元半
Do exploration 毫九(買) 毫九(成)
Big Wedge 一毫
Gold River 三毫(買)
Salacts 毫半(按)
United Paracales 三毫六
開灤
冷吉(單股) 廿二司令
Shang hai Explorotions 十八元
上海銀公司 五元
笠金礦十一元(成) 六元
Vens. Goldfields

㊄置地酒店及屋宇類
大酒店 四元八毫半(買) 四元九毫半(賣)
置地公司 五十一元(買)
Do 4070 Debentures 一厘半
信托公司 四元毫半
塘富利士 九元一毫
新亞酒店 四十五元

上海紗廠(舊) 七十五元
同上新 四十六元
永安紗廠 五十二元
緯信紗廠 九元四毫
怡和紗廠 十元三毫(買)

㊆船澳倉類
九龍倉 一百○七元(按)
均益倉(舊) 一元四毫(買)
均益倉(新) 三毛(賣)
黃埔船澳 十二元半(按)
上海船澳 一百一十五元
瑞鎔 五元
電船(甲) 二元
同上(乙) 二元

㊇公用類
電車公司 十九元三毫半(買)
山頂纜車 十二元半(賣)
同上(新股) 六元
天星公司 九十五元半(買)
油蔴地小輪 二十二元半
九龍電燈(舊) 九元半(買) 九元毫半(賣)
同上(新) 八元八毫(買)
香港電燈 六十六元半(買)
德律風(舊) 二十二元七毫半(按)
德律風(新) 九元七毫(按)

㊈實業類
省城冰廠 二元八毫半(成)
英坭 二元(買)
蘇蔴 二元九毫半(買)

㊉雜項公司類
牛奶公司 廿二元一毫半(買) 二元半
明達 六元九毫
娛樂
連卡佛 四元
建新(舊) 一元六毫半(買)
同上(新) 七毫半(買)
南洋 四元六毫(買)
先施 九元二毫(按)
香港永安 一百○八元
上海永安 一百○一元
屈臣 五元三毫(按) 五毫半
寶路公司
中法金券 八分五厘半(買)
政府債券 入厘又四份一
南方游藝 一元二毫半(買)
政府債券 二厘又四份三 六元六毫
Vihro Pilling
上海電車 壹百二十一元
倫敦電車 一司令七個便士又四份之三

商辦香港廣東銀行有限公司告白

本銀行開辦二十餘年專營銀行一切業務滙兌駁通中外各大商埠附貯按揭買賣金銀貨幣格外克己諸君光顧備極歡迎

另有貯寶箱分六種全年租銀由五元起至四十元止半年較平

總行設在香港德輔道中第六號

分行 廣州市西堤大馬路第十號 上海英界寧波路第五十號 漢口英界揚子街第十九號 台山城台西路第壹壹號 暹羅耀華力街紅柴叁肆號 舊金山大埠孟金仔利街第壹五五號

總司理陸蓬山謹啓

廣東省銀行香港分行廣告

本行係由前廣東中央銀行所改組規定資本毫銀一千三百萬元由廣東省政府一次撥足經營銀行一切業務代理國省兩庫并在廣東省內有發行貨幣之特權總行設在廣州分行設在香港汕頭支行設在江門 韶州 海口 北海 東興 梅菉等處資本充實、滙兌敏捷、各界光顧、無任歡迎

地址 皇后行 遮打道五號

電話 業務處式零壹壹叁 經理處式零壹壹式

總經理司徒堯啟

國豐銀業有限公司廣告

啓者敝公司經在本港政府註册自置永樂東街門牌四伍號四柒號兩間鋪位專營中外各埠滙兌往來儲蓄按揭等項滙價克己利息從優如蒙光顧無任歡迎

營業 二三二一五五

司理 三零零六六

司理陳拔士謹啓

鄺達源牙科

開業三十年專理牙科全部如鑲牙 補牙 脫牙 洗牙 醫牙 止痛 乘爲 中外 人士 贊許

大道中八十三號 電話式式一式五

東方鞋廠 大減價

抵抗舶來品

承辦外埠大幫批發價極相宜

香港威靈頓街十七號 電話二六二九三

鳴謝中醫溫南山先生七日愈我甜尿

余患甜尿四年終日口渴尿管常痛延醫罔效蒙戚金里聯昌號介紹往廣州市恩寧路溫南山先生處醫理七日全愈特此鳴謝 濠畔街永昌隆楊鴻泰頓

甜尿症七日全愈

余患糖尿二年尿含油脂及粒狀小體閱報始得律患即往廣州市恩寧路溫南山先生處醫理七日全愈轉問鹹尿會糖尿爲不治之症今先生竟發明治法爲人類造福匪鮮也特登報鳴謝俾患者知有良醫焉 寶華路均益米柏舟恭頌

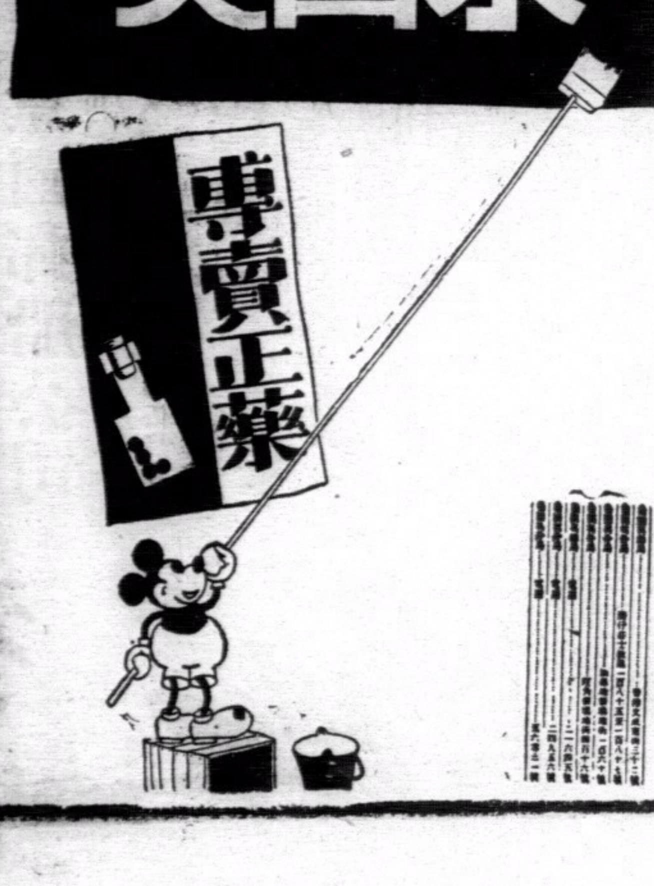

正太鐵路 榆谷支路已告通車
客貨運輸同時舉辦

（太原訊）鐵部興修之大潼（由大同至潼關）鐵路、自去年由撿次向南動工、至今年夏季業已修至太谷、在最近數月中、即從事沿路站房之建築、以及其他種種佈置、鐵軌最近已告妥善、惟此路鋪軌達至太谷後、鐵部遂決定不再向前修築、並將業已修成之榆次至太谷一段、交與正太鐵路管理局接收管理、即定名爲『正太鐵路榆谷支路』、在榆次實行接軌、所有客貨車輛、以及機車、均由正太路撥用、該局局長王懋功以該段支路各種籌備、均已就緒、亟應實行通車、以利交通、業已呈奉鐵部批准自五日起開始開駛客貨列車、客貨運輸同時舉辦、惟因五馬河橋樑工程、尚未竣事、貨物運輸、暫以至東陽鎮爲止、旅客運輸在五馬河、備有汽車運載、直達太谷、不另收費云、

蕪乍路展修
與京滬津浦聯軌

（蕪湖訊）江南鐵路公司原定修築蕪湖至乍浦路線、其蕪湖至宣城一段、業于本年七月三十日通車營業、今歲歲初得鐵道部許可、修築南京至閩粵邊境路線、故又積極進行南京至蕪湖工程、現在土方工作、已由蕪湖築至采石、預計明年三月底工程列車可抵南京、再由中華門繞道入中山門、在中央車站、與京滬津浦兩路聯軌、將來三路車輛可以通軌直達、便利交通、當非淺尠云

香港九龍巴士一覽表

九龍

由	至	號數
尖沙咀	深水埗	1
	荔枝角	2
	九龍城(經紅磡)	3
	紀念碑	5
	九龍城(經彌敦道)	6
	九龍塘	7
	牛池灣	10
佐敦道碼頭	元朗	9
	荔枝角	12
	九龍塘	8
	九龍城	13
深水埗	九龍城	11

香港

號數	時間	至	由
1	每十分鐘一次：上午六點十八分至下午十一點廿分止	跑馬地	皇家碼頭
2	每半小時一次：上午八點至下午十一點鐘止	大古	
3	每五分鐘一次：上午七點三十二分起每十分鐘一次上午十一點卅七分起	大學堂(經花園道)	
4	每十分鐘一次：上午七點三十二分至下午十一點廿分止	大學堂(經皇后道)	
3A	約每小時一次：上午七點卅分至下午十一點廿分止	摩星嶺	
3A		打波地	
6	每小時一次：由上午八點至下午八點止	淺水灣	
		黃泥涌凹	
		嶺南學校	
3A		摩星嶺	大學堂
		皇家碼頭	
		打波地	
7A	每小時一次：由上午七點至下午八點止	赤柱	香港行
7A		淺水灣	
		深水灣	
7A		赤柱	淺水灣
		香港圍	
7A		赤柱	深水灣
		淺水灣	
7	每十五分鐘一次：上午六點起每廿分鐘一次：下午六點起	香港仔	西營盤
5	每五分鐘一次：上午六點卅分至正午十二點止	堅尼地城	大坑
7A		赤柱	香港圍
7A		赤柱	壽臣山道
3A		打波地	摩星嶺

昌華行廣告

啟者。本行專辦工業化學原料。中西應驗良藥。醫科手術儀器。醫院藥房用具。香油香水。五金器皿。土洋什貨。質選上乘。價無濫取。外埠定購。依期妥付。惠臨採辦。更表歡迎。此啟。

香港 昌華行啓

（行址）德輔道中卅一號式樓電話二零一八二

航務一覽

入口輪船
十一月廿三號入口

船名	由何埠來	船行
四川 Sze Chuen	省城	太古
南昌 Nan Cheong	汕頭	太古
新海門 Seistan	汕頭	德利士
麥堅利總統 Pres Mckinley	小呂宋	大來
加非路總統 Pres Garfield	上海	大來
大興 Da Hing	山打根	廣生隆
盧州 Lu Chow	省城	太古
庇霞 Bihar	上海	鐵行
浩生 Ho Sang	廈門	渣甸
惠州 Hoi Chow	廈門	太古

出口輪船

船名	開往各埠	日	船行
浩生 Ho Sang	星架坡庇能吉打	廿四	渣甸
杜士北 Duisburg	小呂宋	廿四	盛記
加非路總統 Presven Garfield	歐洲及美國內地各埠道經小呂宋星架波庇能馬賽紐約波士頓亞灣拿兼環球	廿四	大來
新中華 Prominent	星架坡	廿四	萬山
庇霞 Behar	石叻庇能馬賽英京	廿四	鐵行
文農 Menmon	上海	廿四	藍烟通
台山 Tai Shang	三水梧州	廿四	僑安
大利華 Frosper	安南西貢	廿四	南泰隆
四川 Sze Chuen	汕頭上海青島	廿五	太古
江蘇 Kiang Su	汕頭濱角	廿五	太古
明生 Taviken	汕頭上海青島	廿五	渣甸
巴云 Burdwan	上海神戶橫濱	廿五	鐵行
馬燕 Main	小呂宋	廿五	盛記
銀松 Silveryew	小呂宋宿務	廿五	禪發
長興 Cheung Hing	三水梧州	廿五	泉利
平樂 Ping Lok	三水梧州	廿五	僑安
惠州 Hui Chow	福州上海大連	廿五	太古
思厘化夭 Silveryew	夏理域士波士頓約駁花旗內地	廿五	太子
干尼華利 Cerneville	舊金山羅省株倫	廿五	銀行
新海門 Sestan	汕頭	廿五	德利士
波杜士 Proieus	星架波	廿五	渣華
忌連些路 Glenshill	石叻哥林堡倫敦威北	廿六	渣甸
成都 Singtu	寧波上海烟台天津	廿六	太古
潮州 Hydrangea	汕頭	廿六	潮安
雙美卿 Claiajebien	石叻	廿六	和昌
牛庄 Newchwang	濱角	廿七	太古
海寧 Hai Ning	汕頭廈門福州	廿七	德利士
海興 Hoi Hing	星架波庇能仰光	廿七	南泰隆
芝沙丹尼 Tjisadane	小呂宋孟家錫三孖冷泗水麻厘夾板	廿七	渣華
中安 Chung On	三水梧州	廿七	西興
南昌 Nan chong	濱角	廿八	太古
蘇州 Foo Chow	汕頭上海	廿八	太古
太原 Tai Yuen	廈門上海	廿八	太古
貴生 Kwai Sang	汕頭上海青島	廿八	渣甸
大力夫 Trave	上海神戶橫濱	廿八	捷成
地剌華 Tilawa	廈門上海門司神戶	廿九	鐵行
忌連晏 Glenearn	上海大連	廿九	渣甸
安興 On Hing	汕頭上海青島	三十	招商局
海陽 Hai Yang	汕頭廈門福州	三十	德利士
廣東 Kwong Tung	海口北海海防	卅日	太古
丹打 Tanda	小呂宋孟包庇厘士濱新金山	卅日	鐵行
亞洲皇后 Emp of Asia	上海日本域多利溫哥華美國各埠	卅日	昌興
亞林美士 Aramis	上海神戶橫濱	卅日	法郵船
慶元 King Yuen	汕頭廈門上海	卅日	太古

輪船抵港電音

船行	船名	由何處來	約何日到
多利臣	阿睦	暹羅	廿三日
招商局	無恙	十五日由上海經汕頭來約二十日到	
鐵行	實雲	石叻	廿四日
捷成	刁士北	石叻	廿四日
吻睹士	馬燕	石叻	廿四日
太古	蘇州	上海汕頭	廿四日
渣華	芝沙丹尼	上海駁西比利亞載來之十一月五日由倫敦寄來之郵件	廿五日
多利臣	海興	星架波	廿五日
銀行	干尼華利	舊金山	廿五日
渣甸	忌連晏	石叻	廿五日
渣甸	忌連司路	上海	廿五日
捷成	那拿	石叻	廿六日
鐵行	地剌華	石叻	廿七日
藍烟通	亞奇利枝	上海	廿七日
鐵行	丹打	日本	廿八日
鐵行	高富	石叻	廿九日

郵局截收函件時間表

船名	往何處	日期	担保信	平常信
浩生	石叻吉打	廿四日	下午兩點	
牛庄	濱角	廿五日	上午九點	
惠州	福州	廿五日	上午九點	
新海門	汕頭	廿五日	下午三點	
江蘇	汕頭濱角	廿五日	上午九點	
南昌	濱角	廿六日	下午五點	
潮州	汕頭	廿六日	下午三點	
芝沙丹尼	小呂宋泗水	廿七日	上午九點半	
海寧	汕頭廈門福州	廿七日	下午三點	
海興	石叻	廿八日	上午八點半	
亞洲皇后	上海日本坎拿大駁西比利亞往歐洲郵件十二月十七日抵溫哥華	廿九日	担保四點一刻	常信五點

渣甸輪船公司船期廣告

啓者本公司茲有堅固快捷輪船名

船名	往	開行
浩生	往星架坡庇能吉打	十一月廿四日正午開行
明生	往汕頭上海青島	十一月廿五上午七點開行
貴生	往汕頭上海青島	十一月廿八上午七點開行
裕生		十一月卅號收貨 十二月二號早開行
富陸		十二月五號上午七點開行
瑞生	往廈門神戶大阪	十二月一日上午七點開行
怡生	往汕頭上海青島	十二月二日上午七點開行
合生	往汕頭福州烟台天津大連	十二月四日上午七點
金生	往星架波庇能吉打	十二月六日正午開行
茂生	往山打根	十二尺十四日正午開行
吉生	往廈門毛治神戶大阪	十二月十八上午七點開行

凡往汕頭上海青島輪船逢星期日有船落貨兼接駁長江各埠貨物貴客如欲附貨搭船者請移玉到本公司辦房面議是荷 渣甸公司謹啓

民國廿三年十一月廿四號 自動電話式壹四七七

德記利士公司船期告白

船名	往	開行
海澄	汕頭廈門福州	十月十七星期五下午三點開行
新海門	汕頭	十月十九星期日下午四點開行
海寧	汕頭廈門福州	十月廿一星期二下午四點開行
海陽	汕頭廈門福州	十月廿四星期五下午三點開行

貴客欲搭船附貨者請到本公司辦房面洽是盼

甲戌二十三年十月十八日 德記利士公司謹啓

太古洋行船期

船名	往	開行
四川	汕頭上海青島	十一月廿五號上午十點
江蘇	汕頭暹羅	十一月廿五號正午
惠州	福州上海大連	十一月廿五號下午五點
安徽	星架波	十一月廿六號上午十一點
成都	寧波上海烟台天津	十一月廿六號下午五點
牛庄	暹羅	十一月廿七號下午五點
南昌	暹羅	十一月廿八號上午六點
蘇州	汕頭上海青島	十一月廿八號上午十點
太原	廈門上海	十一月廿八號下午五點
慶元	汕頭廈門上海	十一月三十號上午十點
廣東	海口北海海防	十一月三十號下午三點
德安	福州上海大連	十二月二號上午六點

貴客附貨請到本行或德輔道西三號太古分局電話式式零零式 貴客搭船定位請到德輔道中壹百廿七號南泰恒記電話式零壹式五

華人總經理 [illegible] 分局經理 [illegible] 謹啓

廣九鐵路華英段行車時間表

一九三四年十月一日實行

英段

（上行車）

哩數	站名	六號 直通快車 上午 點分	八號 直通慢車 上午 點分	十號 直通快車 下午 點分	直通混合 下午 點分	十八號 直通快車 下午 點分
〇	九龍開	8.30	9.11	12.32	1.45	4.50
2.33	油蔴地開	......	9.23	......	1.52	......
7.14	沙田開	......	9.35	......	2.04	......
13.08	大埔開	......	9.49		2.18	......
14.38	大埔墟開	......	9.56		2.26	......
18.53	粉嶺開	......	10.07		2.40	......
19.53	上水開	......	10.12		2.44	......
22.06	深圳到	9.06	10.18	1.11	2.50	5.26
	深圳開	9.07	11.10	1.12	3.30	5.27
23.06	深圳墟開	......	11.20	......	3.38	......
26.89	布吉開	......	11.39	......	3.55	......
30.17	李朗開	......	11.52	......		......
34.29	平湖開	......	12.11	1.41	4.18	......
37.64	天堂圍開	......	12.26	......	4.31	......
39.64	石鼓開	......	12.34	......		......
42.37	塘頭厦開	......	12.49	1.59	4.47	......
44.99	林村開	......	12.57	......		......
49.67	樟木頭開	9.52	1.20	2.14	5.05	6.12
54.59	土塘開	......	1.35	......		......
57.49	常平開	......	1.50	......	5.23	......
61.05	橫瀝開	......	2.08	2.37	5.36	......
65.05	南社開	......	2.25	......	5.49	......
66.79	茶山開	......	2.33	......	......	......
70.64	石龍到	10.24	2.43	2.57	6.03	6.44
	石龍開	10.27	[illegible]	3.00	[illegible]	6.47
74.45	石[illegible]開	......	3.25			......
76.02	石灘開	......	3.35	3.13		......
78.54	石厦開	......	3.45			......
81.79	仙村開	......	4.01			......
85.60	沙浦開	......	4.15			......
87.18	塘美開	......	4.24			......
89.12	新塘開	......	4.35			......
91.79	沙村開	......	4.44			......
93.70	南岡開	......	5.02			......
98.21	烏涌開	......	5.14			......
101.04	吉山開	......	5.22			......
102.89	車陂開	......	5.29			......
110.79	大沙頭到	11.28	5.50	4.15	7.28	7.48

（下行車）

站名	五號 直通快車 上午 點分	直通混合 上午 點分	十一號 直通快車 下午 點分	九號 直通慢車 上午 點分	十三號 直通快車 下午 點分
大沙頭開	8.15	7.00	12.55	8.45	4.35
車陂開	......		......	9.12	......
吉山開	......		......	9.18	......
烏涌開	......		......	9.30	......
南岡開	......		......	9.48	......
沙村開	......		......	9.56	......
新塘開	......		......	10.07	......
塘美開	......		......	10.17	......
沙浦開	......		......	10.27	......
仙村開	......		......	10.46	......
石厦開	......		......	10.56	......
石灘開	......		2.00	11.08	......
石[illegible]開	......		......	11.14	......
石龍到	9.16	8.14	2.10	11.26	5.36
石龍開	9.19	8.26	2.13	11.40	5.39
茶山開	......		......	11.53	......
南社開	......		......	12.02	......
橫瀝開	......	8.51	2.35	12.24	......
常平開	......	9.02	......	12.40	......
土塘開	......		......	1.25	......
樟木頭開	9.53	9.21	2.58	1.21	6.13
林村開	......		......	1.37	......
塘頭厦開	......	9.40	3.13	2.00	......
石鼓開	......		......	2.1[illegible]	......
天堂圍開	......	9.55	......	2.25	......
平湖開	......	10.29	3.32	2.40	......
李朗開	......		......	2.52	......
布吉開	......	10.49	......	3.07	......
深圳墟開	......		......	3.22	......
深圳到	10.35	11.03	3.59	3.25	6.55
深圳開	10.36	11.23	4.00	4.24	6.56
上水開	......		......	4.31	......
粉嶺開	......	11.32	......	4.36	......
大埔墟開	......	11.42	......	4.47	......
大埔開	......		......	4.51	......
沙田開	......		......	5.05	......
油蔴地開	......	12.07	......	5.18	......
九龍到	11.14	12.13	4.40	5.24	7.32

快車票價

由九龍往省：頭等五元　二等二元八毫　三等一元式毫

由省來九龍：頭等七元二毫　二等三元八毫　三等一元六毫

頭等來回票港銀八元五毫　省毫十二元

兩處口有票房。旅客汽車免費。慢車沿途票價可向各站詢問。快慢車俱有警察隨車保護。遇客需索。頭二等客位裝飾華麗。座位舒暢。招待殷勤。三等客位俱用原日二等改裝。光綫通爽。大加改良。

注意

八點四十三分，九點〇五分，兩點廿五分，十點五十三分，四點五十分，七點十三分，及九點正之七次車，只載頭等客，三點十五分之一次車，逢星期假期停開，八點四十三分，九點〇五分，十點五十三分，及四點五十分之四次車，只於星期假期行走，

英段客車

由九龍開往深圳沿途停站

開	到
上午六點廿五分開	七點二十六分到
上午八點四十三分開	九點廿六分到
上午九點〇五分開	九點四十八分到
上午十點十六分開	十一點十七分到
正午十二點開	下午十二點五十九分到
下午一點廿分開	兩點十七分到
下午兩點廿五分開	三點一十分到
下午三點四十二分開	四點四十六分到
下午五點〇八分開	六點〇八分到
下午六點卅六分開	七點卅七分到
下午七點四十九分開	八點四十七分到

由深圳開往九龍沿途停站

開	到
上午七點〇二分開	八點〇二分到
上午七點四十四分開	八點四十二分到
上午九點五十六分開	十點五十五分到
上午十點五十三分開	十一點四十分到
下午十二點〇五分開	一點〇六分到
下午兩點廿一分開	三點廿四分到
下午三點十五分開	四點廿二分到
下午四點五十分開	五點四十三分到
下午五點四十四分開	六點卅二分到
下午六點十七分開	七點十五分到
下午七點十三分開	八點〇二分到

華段客車

由	開	到
由石龍至深圳	上午六點卅分開	十點十八分到
由大沙頭至石龍	下午五點正開	七點十五分到
由深圳至石龍	下午一點卅五分開	五點十分到
由石龍至大沙頭	上午七點正開	九點卅五分到

廣生隆洋煤行船期廣告

啓者本行有最堅固快捷輪船 大興 定實歷十月念壹日上午收貨下午啓行 往荷屬三馬運打麻厘夾板埠英屬山打根埠 如欲搭船附貨請到本行面商無任歡迎 香港德輔道西五十三號自動電話二四一四四號 省行沙基路一百二十二號自動電話一二八一零

國營招商局船期廣告

船名	往	開
遇順	往汕頭上海	十月十八日開
紙慈	往汕頭上海青島	十月廿二日開
海元	往汕頭上海青島	十月廿四日開
源安	往汕頭上海青島	十月廿五日開
安興	往汕頭上海	十月廿七日開
公平	往汕頭上海青島	十月廿九日開
鉅興	往汕頭上海青島	十一月初一日開

兼轉駁北洋長江各埠貨 實號附貨請至本局面議

港局有碼頭貨倉租貨　電話二八八一零

LLOYD TRIESTINO

FLOTTE RIUNITE LLOYD TRIESTINO-MARITTIMA ITALIANA-SITMAR

意國郵船公司

快捷郵船

加設華人通事廚師侍役等利便華僑搭客船上房位舒適招待週到中西餐食俱皆美備

干德華地 十二月一號往上海 十二月十三號往星洲印度意大利

加利寧奴 快捷貨船 十二月一日往上海日本

辦事處皇后行 電話二一八零二四 二一七八四
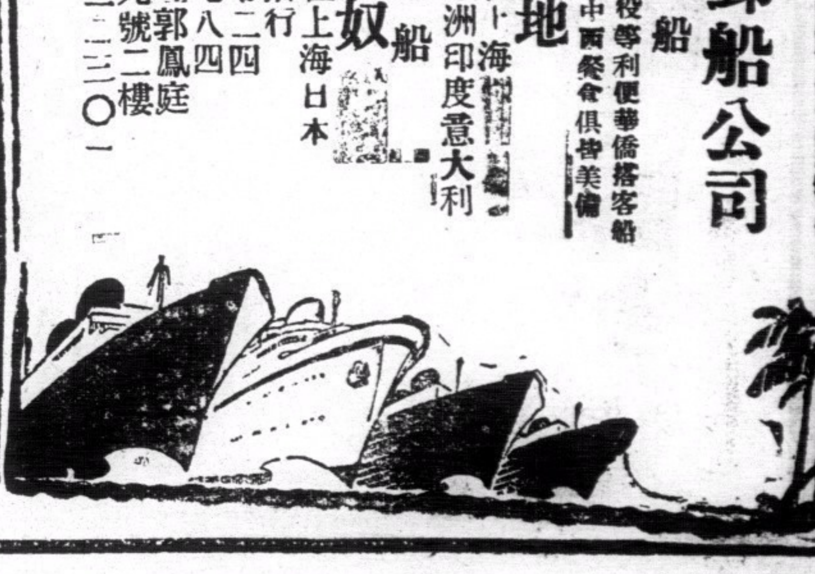
華人貨客經理郭鳳庭 干諾道中三十九號二樓 電話二二三〇一